工商晚報
THE KUNG SHEUNG EVENING NEWS
43, Des Voeux Road, Central
HONG KONG
Cable Address 2075
P. O. Box 82
督印及承印：工商日報有限公司
地址：香港德輔道中四十三號

今日天氣
和緩，北風或東北風，部份時間有密雲。

甘迺迪指斥中共
北平瘋狂增加軍力
較半年前更覺可怕
要重新考慮是否有足夠嚇阻力量
並要求中共釋放五名被囚禁美人

【華盛頓一日美聯社電】據甘迺迪總統本日在記者招待會宣稱：中共一天繼續拘禁五個美國人，則美國將極難與該國建立正常關係。甘氏並特別指出中共日漸增加之軍事力量係經已使到世界情況在今天比六個月前更爲可怖之一項因素。渠並謂美國刻正慎重考慮在寮國及剛果之動亂局勢。渠謂美國大使勃朗經已由永珍奉召回國，並謂攝伯拉克已由剛果返此間，俾參加刻正進行中之各項協商。據稱：此外，北大西洋公約統帥諾斯達德將軍、駐蘇大使湯普遜，亦將出席參加各項會議，因此「吾人刻正鄭重考慮吾人在所有此等危機地區所應遵循之各項政策。吾人刻正特別小心考慮剛果問題，及所可能採取之何種有用步驟，俾阻止局勢進一步惡化」。甘迺迪對其第二次電視記者招待會中，曾兩次表示渠對中共之意見。據甘迺迪總統答復記者關於其國情咨文，是否係暗含劇烈抨擊艾森豪軍事政策與判斷之一項詢問時宣稱：一項估計，刻正在進行中，俾估定「吾人現時對於防衛美國之各項計劃，是否係與軍事力量互相配合，俾將該等計劃付諸實施」。雖則甘迺迪謂渠將不批評艾森豪各項計劃，但渠說明「余的確認爲局勢嚴重現已漸趨嚴重」，據稱：「中共之實力已有增加，共黨在余所揭出此等嚴重地區內之干涉行動，經已加強，因此吾人鑑於此種有條件的威脅，實需要考慮吾人現時所獲得之力量，不獨係吾人之核子嚇阻力，而且吾人對有限度戰爭之能力亦然，是否係屬充份。」渠於一個記者詢及美國對現仍被囚禁於中國大陸監獄內之五個美國人，可能採取何項新的努力時第二次提及中共。甘迺迪總統答謂，艾森豪政府以前曾多次提及該等美國人之問題，該等美國人遠於一九五一年即已遭受拘禁。該項問題曾與中共「駐日內瓦及波蘭代表」王炳南在各項會談中加以商討。據甘迺迪宣稱：「此係一項繼續表示關切之事。」渠謂該等人員一天被拘留，則美國將極難與中共建立任何種正常關係。」渠謂現並有其他事宜影響美國與中共之關係，但該等囚犯問題，「當係可能表示最大關切之一項」。渠謂經已請求美國與中共代表在華沙之會談，延緩舉行。一次原定於星期四召開之會談，經已延至三月六日然後舉行。據甘迺迪宣稱：該項會談延擱舉行之理由，係因此等會談，「經已成爲徒具形式，並未有獲致若何實質之事情」。渠並謂「但余深欲明白宣示，吾人對於該等在中國大陸扣留之人員，至爲關切」。

船上乘客有排慌
葡郵再出海最成問題
加華奧與巴西談判未擺掂

【巴西．勒希非一日路透社電】葡萄牙郵船「聖馬利亞」號本夜仍在勒希非海岸外碇泊，該輪六百名搭客，現仍無登岸之多大機會，因劫持彼等之葡萄牙叛變領袖加爾凡奧上尉，與巴西政府當局之會談，經已陷於僵局。據美國海軍發言人宣稱：「談判現時僵持不下。」該船十天前被加爾凡奧上尉所劫奪之「聖馬利亞」號郵船，今晨在上尉與巴西政府當局繼續談判之際，碇泊於勒希非海岸外兩哩之海角。據悉：加爾凡奧在談判期間，曾請求保證准渠保有該「聖馬利亞」號郵船之所有權，並在搭客登岸後，准其再次駕駛該輪出此間。據悉：此間巴西海軍司令鄧亞士海軍少將，經已答覆渠無權答應此等條件。加爾凡奧上尉今晨向鄧亞士致送一封信函，該函刻正轉致里約熱內盧外交部，并請求各項訓示。但預料將不會獲得一項迅速答覆，因巴西新外長阿里諾斯甫於今日就職故也。

【本報綜合報導】此間美國海軍代表史密斯海軍少將及巴西當局，經與劫船首領加爾凡奧進行有關乘客登岸問題之會談。據悉：加華奧已接獲將該船開入港內之許可與及個人庇護之保證。至於渠將否獲得再度將該船開出之許可，巴西政府并未有所宣佈。勒希非電台今日報導：勒希非港已經採取「有力量步驟」，以預防「聖馬利亞」移送船上乘客於該地登岸時之任何意外。該電台稱：當巴西政府正式給與該船以出港許可證時，船上乘客將被從登岸。但迄至今日格林威治時間上午十一時爲止，尚未見有此項許可宣佈。該電台稱：勒希非之新任英國領事與葡萄牙大使館高級官員兩人，一日由布宜諾斯艾里斯抵達該港口。巴西總統桂德羅斯向控制聖馬利亞號之叛徒提議，謂彼等可以獲得庇護，並在法律許可之下處理其他事項。桂德羅斯已致電加華奧上尉。

美報論大陸糧荒
將引起爆炸性行動
毛澤東黨自掘墳墓

【本報綜合報導】自從中共承認歉收糧荒廣普遍不安以來，美國報紙對於中共區可能發生使其崩潰的「爆炸」事件一節，有較多的談論。最近一次談到此事的，是紐約「前鋒論壇報」，該報在今日的社論中說：「被奴役的千萬中國人，在中共極權之下，將受多久的苦難，乃是一個『謎』，但顯然的，毛澤東正在儘力促成可能毀滅其政權的一次爆炸。」該報以「中共歉收」爲題的社論中，評論北平承認其嚴重的糧荒。該報以「詢問報」不相信中共將糧荒歸咎於天災的解釋。說：「此項災害，是由於駭人的官僚作風與粗劣而且外行的農業方法，以及工作過度又吃不飽的農民們缺乏耕作的力量。」上週的華盛頓「明星報」也曾在社論中說：中共「似乎已遭到在不久之將來，可能毀滅自己的困難」。

負責蒐集中國大陸情勢之中華民國官員稱：中共於去年輸出之六百萬噸糧食，有三分之二係運往蘇俄及其他共黨國家者。該官員又謂：中國大陸糧荒，早在一九五四年經告發生，其時中共開始推行彼等所謂㊀「糧食及棉花統購統銷」，以及㊁農業合作。一九六零年糧荒特別嚴重，其理由爲：㊀在農村地區之共幹，對存糧數字誇大虛報。㊁中共繼續其輸出政策，以及今年到糧倉空空如也。㊂一九五九年及一九六零年，中國大陸遭受百年罕見之嚴重天災。

起來，飢寒交迫的同胞們！
大陸人民普遍騷動
大批飢民冒死逃往港澳求生

【東京一日合衆國際社電】中國大陸於去秋及冬初發生廣泛饑饉後，據稱：中國大陸人民於公社制度之下，經已開始出現騷狀不妙之騷動。中共政權最初絕未提防有此種情形出現，毛澤東已採之初步措置，係令共軍開入農村，藉使中國大陸饑變亂發生。武裝共軍出現農村公社，現已遏止騷亂發生，惟有大批人民冒死亡與被囚禁之險，由中國大陸逃往香港與澳門，爭取自由。上日，廣州之「南方日報」宣佈：廣東軍區已派軍隊由廣州市開往普寧與電白縣。該報稱：廣東軍區之軍隊，百分之八十經已調駐農村公社（大多爲瀕南海岸之公社）。中共不准將「南方日報」攜出中國大陸，去年十二月廿三日之上述報導，係在該報當日所出報紙，被人暗自帶出中國大陸後，於昨日爲此間睹及。「南方日報」稱：中共調兵駐於公社之目的，係「在執行毛主席之指示」，即人民解放軍經常爲戰鬥部隊，而且經常爲工作隊，其守衛工作，爲適當負起民團之任務，維護社會主義之目標及樹立社會主義」。另有報導稱：中共之三百萬部隊，調赴外國省區與公社者，至少已達三分之二。

美北極星飛彈潛艇
昨日又有一艘下水

【華盛頓一日路透社電】美總統甘迺迪今日稱：美國將於明日使另一艘核子潛艇下水，由此顯示，美國海軍對任何破壞和平之徒而言，均具有嚇阻力量。此潛艇爲「山姆·霍士頓」號，係美國配備北極星式飛彈之潛艇之新力量，可由海底發射飛彈。甘氏稱：「此種潛艇爲具有極大破壞力之武器，惟其僅有一項目的，即純粹維護和平。」

追查甘迺迪之妹失竊案
美破獲國際竊匪集團
四加拿大籍男女被拘

【紐約一日美聯社電】四個加拿大人因涉嫌竊取英籍明星彼德·勞福及其妻（甘迺迪總統之妹）在酒店失去三萬一千元財物，爲警方偵訊該案疑與一大規模之國際匪盜

倫敦權威人士消息
麥揆三月底訪美
商對蘇談判問題

【倫敦一日合衆國際社電】據權威方面今日之消息：英首相麥美倫將於今年三月底，在華盛頓與美總統甘迺迪會晤，討論英美關係及西方與蘇俄談判之前途。權威人士稱：麥、甘兩氏會晤之日期與細節，正在安排中。短期內料會有一宣佈發出，發出之時間可能爲本週末。

兩個王帝碰頭

前比利時國王里奧彼特，於一月廿七日抵達曼谷作九天訪問，圖爲泰國國王蒲美蓬於比利時前王飛抵曼谷廊曼機場之後，在機場迎接之情形。（泛亞社）

甘迺迪再度申言
美元決不貶值
取銷軍眷出國限制
克酋來美不知其詳

【華盛頓一日美聯社電】美國總統甘迺迪今日宣佈：擬取消前總統艾森豪威爾對軍人赴海外眷屬人數所加之限制。甘氏稱：一旦安排就緒，將立即取銷將海外眷屬人數逐漸減少之命令。甘氏稱：美國防部長麥納瑪拉，經已擬訂辦法，以與節省艾森豪上述命令下可節省數目相同之海外支出。按：限制海外隨軍眷屬人數，係艾森豪下令節省美元在外支出之數項措施之一。記者詢以爲何限制蘇俄釋回之RB四七式機飛行員發表談話，甘氏答稱：「渠等結束短期休假，獲美空軍指示後，就余而論，余將樂見渠等與新聞界人士晤談。」甘氏答覆另一問題稱：渠目前認爲：美國商業不景之程度，未足以應採減稅措施。甘氏稱：渠不久將對美國之經濟狀況另加研討，目前，渠未建議減稅，亦未計劃如此。詢以有無通貨膨脹之危險，甘氏稱：生活費用正不斷增加，基本問題爲當探索方法使物價平穩，一面須維持充份就業。甘氏稱：「吾人無意使美元貶值。」

【華盛頓一日法新社電】據甘迺迪總統本日宣稱：渠不能說明渠是否計劃在最近將來，與印度總理尼赫魯或英國首相麥美倫會談，因有關該等會談之任何聲明，應與各有關政府決定其時間，直至現時爲止，並未有決定該項時間。甘迺迪總統曾被記者請其評論美駐聯合國代表史蒂文生，最近所發表謂渠相信如果蘇聯總理克魯曉夫，於三月在紐參加聯大，則美總統將樂於與該蘇聯領袖會談之說明。甘迺迪答謂，渠仍不獲知克魯曉夫在此方面之意向。甘迺迪謂渠未有獲得機會與史蒂文生商討該項問題，並謂渠未有獲得公開的或私人的徵象，顯示該蘇聯總理計劃前來美國一行。據甘迺迪總統宣稱：因此，將需要等待，方可就與克魯曉夫會談之計劃發表任何聲明。

價廉物美的超級武器
新型義勇兵飛彈
美宣佈發射成功

【華盛頓一日法新社電】美國國防領袖今日爲美發射一顆「義勇兵」式越洲彈道飛彈獲致充份成功之事而歡呼。此種飛彈爲超級武器，今日之試射，係其最後型式發展試驗之首次，由佛羅里達州卡納維拉爾角射出後，於大西洋中部上空共飛四千英里左右。此彈爲三節飛彈，製造費用頗少，料可於一九六二至一九六三年此一重要時期（一般預料蘇俄會於彈道飛彈之發展上在此時期內獲致優勢）內步入實用階段。今日之試射結果，可使「義勇兵」式飛彈較原先推測提前一年發交美軍使用。換言之，美蘇兩國飛彈發展之競賽將愈益接近。美國軍事專家稱：「義勇兵」式飛彈製造簡單而迅速，且其體積遠較其他兩種越洲飛彈（阿特拉斯式與泰坦式飛彈）爲小，從而得以大爲減少之費用造成頗多之「義勇兵」式飛彈。此種飛彈使用固體燃料，其發射，較試射使用液體燃料之越洲飛彈遠爲快捷。美國之技術人員另又預測：「義勇兵」式飛彈置於地下之鋼骨水泥發射井合時，蘇俄欲將此種裝置摧毀，需動用十顆以上之越洲飛彈。反之，蘇俄發射兩三顆飛彈，即可將美國防禦計劃現有設施中之任一液體燃料飛彈基地摧毀。美新總統甘迺迪於本星期一宣佈改進美國之防禦體制，製造「義勇兵」式飛彈之方案，定爲被美國防部視爲最優先之計劃之一。

美向英建議
停試談判
押候下月

【倫敦一日法新社電】此間靈通人士稱：美國政府今日向英正式建議，將英美蘇在日內瓦恢復討論停試核子武器問題之時間，由二月七日押後至三月底。英政府經已正式地同意如此押後，蓋此將使美國新政府，得以研究迄今爲止仍使英美蘇過去未獲協議之政治問題與技術問題。上述談判由一九五八年十月卅一日開始，自該時起，徐緩獲致某些進展。現有之懸宕問題，爲核子武器停試國際監督小組之組成與每年之監查次數問題。

圖片說明
在瑞典京城斯德哥爾摩最近舉行一次蘋果展覽會，場內各項雨傘、園帽及其他手工藝品，均繪有蘋果圖形，由於該項蘋果圖形，甚爲誘人，吸引不少顧客。（泛亞社）

美共大頭目
丹尼斯病逝

【紐約一日路透社電】美國第一號共產頭子丹尼斯，昨天在醫院中病死，享年五十五歲。丹氏自一九五九年出席國會調查委員會後，已纏綿病榻，并無起色。一九四八年美國政府根據史密斯法案，曾拘捕十二個美國共黨首領，丹氏即係其中之一，并於一九五○年因拒絕答覆美國會參議院非美活動調查委員會之詢問，被判十個月徒刑。

克復公路交义點後
寮政府軍會師
直薄瓦紅平原

【本報綜合報導】寮國政府宣佈：已於一日由叛軍手上佔領沙拉富昆之重要公路交叉點，清除進攻瓦紅平原之障礙。據宣傳部長諾拉辛稱：分由南北兩方向該地推進之兩股寮國部隊，已在該公路交叉點會師。由於運輸機「極度缺乏」，一日使到寮國政府軍在此個王城以南對沙拉富昆戰略性公路交叉點之進攻，受到阻礙。政府軍各縱隊，刻正由北面及南面推進，以冀在交叉點捕捉據估計有一千名之共黨叛軍。寮國陸軍司令爲里斯少將，卅一日在鑾巴剌邦機場周圍慨徐徐而行，渠提出申訴，謂刻正爲爭取該公路交叉點而作戰之部隊，均缺乏各項供應。據該將軍告知國際合衆社記者稱：「吾人刻正極度需要飛機，供吾人部隊由空中降落之用，俾設法奪取該交叉點。」在過去一個月，平均每日有十架飛機載運供應品飛抵此間。昨日一架均未有出現，此係自戰事開始以來之第一次。寮國戰鬥機，一日在政府軍企圖在沙拉富昆公路交叉點周圍截斷親共叛軍之際，均紛紛飛抵此間，俾担任掃射并用火箭襲擊叛軍之任務。據永珍一日宣佈：寮國政府軍在過去廿四小時受到兩次失利。政府軍在桑怒省最後據點之法志鎮，經於卅一日陷入「戰鬥寮國」部隊之手。防守該鎮兩營政府軍之命運，并未有與聞。據未經證實之消息稱：「戰鬥寮國」與政府軍，經已在寮南甘蒙省他曲鎮附近發生戰事。

蘇俄一雜誌
讚揚甘迺迪
無事獻慇懃！

【莫斯科一日合衆國際社電】蘇俄「新時代雜誌」於今日讚揚美國外交政策之新趨向，謂美新總統甘迺迪上台執政下之情勢，已有改進。該誌稱：「美國外交政策之新趨向，如果堅持昨日之傾向，美國之國力將可作最佳運用。」同時，該誌要求甘迺迪「勿採行美國上屆政府之侵略政策」。

甘迺迪解釋
限制將領發言原因

【華盛頓一日路透社電】據甘迺迪總統本日在記者招待會宣稱：人民與政府有權認爲美國高級海陸空軍將領，所發表之各項演說，係代表政府之意見。渠謂渠之所以採取各項步驟，俾確實使到該等演說，反映政府之立場者，其故殆在於此。甘迺迪總統曾被詢及白宮請求海軍參謀長柏爾克海軍上將，修正一項最近演說詞之事宜。

甘迺迪做官到家
處置葡輪事件
希望面面俱圓

【華盛頓一日法新社電】美總統甘迺迪今日招待記者時，希望與被騎劫葡輪「聖馬利亞」號事件有關各方面之利益，均獲維護。甘氏稱：渠未見葡萄牙作任何使渠認爲葡國可能因「聖馬利亞」號事件而促美放棄在葡屬亞速羣島上一空軍基地所有權益之暗示。甘氏稱：葡國駐美大使向美達致取回「聖馬利亞」號之意。甘氏稱：美國關切該輪上之美國乘客，亦關切他國乘客。甘氏稱：渠深知葡國政府對該輪之權益，無任何消息顯示葡國政府經已提出抗議，或曾揚言促美放棄亞速羣島一空軍基地所享之權益。甘氏亦已否認上述報導稱：渠相信葡國政府確實重視「聖馬利亞」號事件，且已將此意通知美國政府。

本報代收賑災款物

本月十六日清晨，紅磡山谷山發生大火，毀屋千間，災民逾萬，港九各界熱心人士自動捐輸金錢、衣物救濟災民者至爲踴躍。現接紅磡山谷山火災急賑委員會來函，委託本報就近代收救濟款物，各界人士如有捐助，可直接交來本報，以便彙轉，爲荷。

工商日報謹啓　一月二十日

九龍廣告客戶注意

本報爲利便九龍方面廣告客戶起見，特由本月十八日起，在彌敦道七五六號B地下（即東樂戲院側，近太子道口），設立辦事處，接受廣告，其辦公時間爲每日由上午十時至下午一時，又由下午二時至六時。諸君賜顧，尚祈留意。電話：五五八四六。

工商日晚報同啓

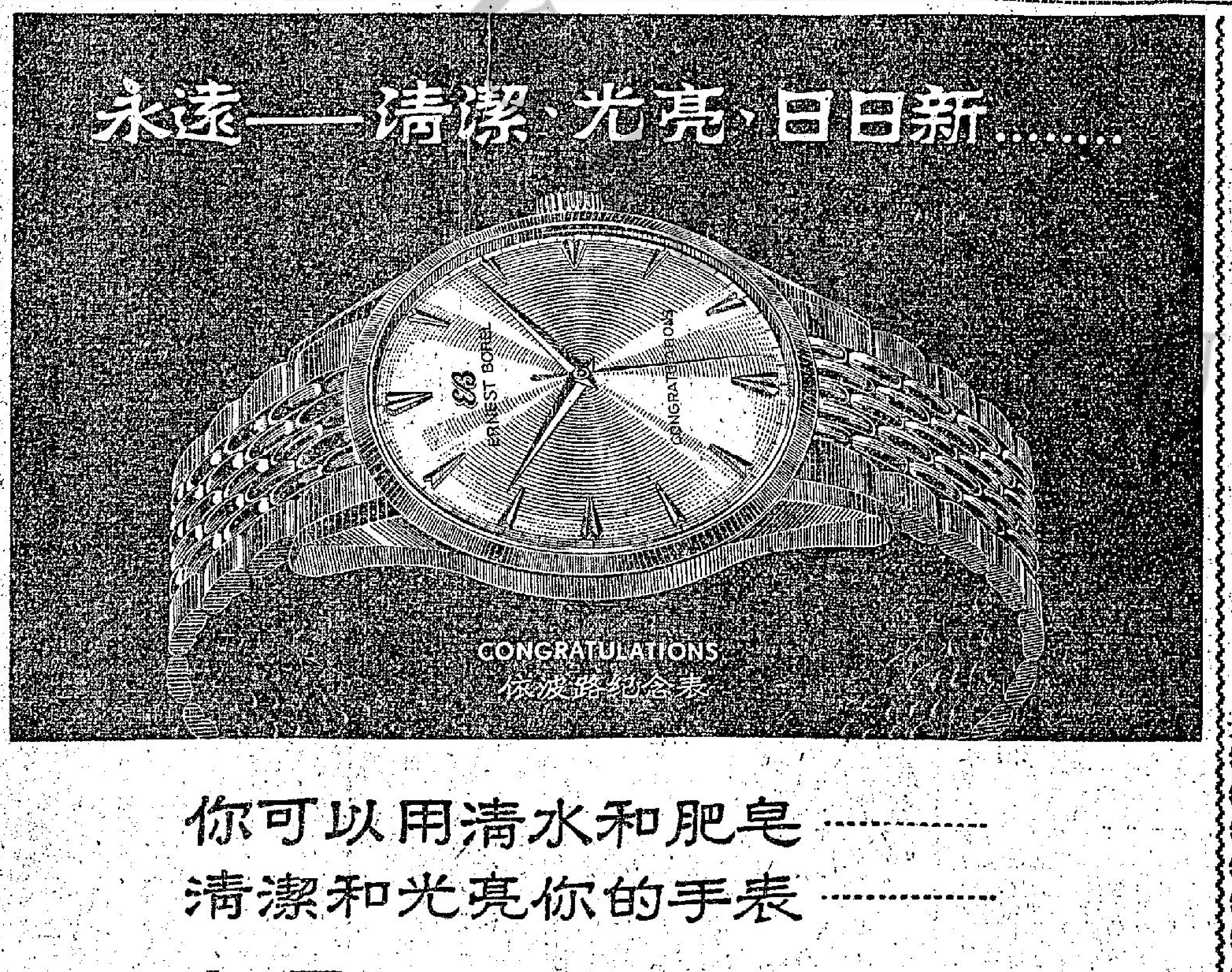

你可以用清水和肥皂……
清潔和光亮你的手表……
如果 你的手表是一個……
依波路 海中寶貝
瑞士名符其實的游水表 ·各大公司表行均售·
ERNEST BOREL
100% WATERPROOF
SEA GEM STAR · SEA GEM ART · SEA GEM TIME

瑪德里隊訪港 突又節外生枝
行期未確定是大障礙

足球總會獲得西班牙里奧瑪德里會賦覆證實，經把亞洲列入遠征環遊世界旅程，並委託瑞典足球經紀賴白即將來港接洽後，一般認爲在足總埠隊小組主委李文傑的熱心奔走下，里奧瑪德里隊訪港希望是很大了！

不過：根據記者昨天與李文傑談起來，這問題似是困難重重。原因不是三萬五千美元一場，或三萬美元一場包眼，所引致的困難，而是他們究竟什麼時間東來的問題。

李文傑昨午獲賴白的來函，發覺一個最感懷疑的困難，那就是里奧瑪德里隊究竟預定什麼時候到亞洲來呢？無論里奧瑪德里體育會，或者賴白先後給香港足總的函件，始終沒有談到這個最重要的問題。

賴白這封來信，是他在起程東來接洽前二天（一月二十七日發的）所繕寫，在這封信中，他說：里奧瑪德里隊趁着這個「歐季」期間，應邀二月八日到南美洲的巴西京城里約熱內盧作一場表演賽，里奧瑪德里隊會不會趁這次在巴西作賽後，跟着到中美洲、美國、澳洲，而轉到亞洲來呢？如果是的話，雖然時間十分緊迫，仍然比較容易打算，反之：如果在足球季後才來香港，那就會是「心有餘力不足」了！

西班牙的足球季節，是由九月開始的，足球總會希望他們十一月或十二月間來香港，是一個不容易的問題，這原因是里奧瑪德里隊的遠征，不會「專程拜訪」亞洲，必然是利用環遊世界的整個旅程作「拉上補下」，這樣才能不至大失預算。但在足球季節內，要作長期的環遊世界旅程，這恐怕是里奧瑪德里隊不可能的事。在九月以前就是他們「歐季」的季節，里奧瑪德里隊準備今年八月訪港，就相當可信了。

李文傑認爲如果是八月來港，就真是困難重重，恐怕「大鑊都唔掂」了，因爲這不是包眼多少的問題，而是整個環境的問題，第一、說是足球季結束後，各會隊遠征期間，足總已經形成「無兵司令」了。第二、八月間是香港的風雨季節，如果遇值風雨的話，不但足總「血本無歸」，而且因爲場稀泥濘，無法欣賞客軍美妙的球技。

因此：李文傑認爲如果是足球季後來港的話，除非召開同人大會通過，否則渠本人也沒有信心負擔這個重大的責任。

賴白經定於十二日下午三時十五分抵港，里奧瑪德里隊究竟能否來港，得視賴白此來才「揭盅」了。（江）

瑞士隊訪港首仗 預售票暢旺 勢必然爆場
迎戰客軍球員今繼續集訓

迎戰瑞士青年足球隊的港聯、港選及聯球員，自從去月卅一日展開首次集訓後，今（二）日下午四時半又是集訓期，繼在香港會球場作第二次集訓。

本來本港出戰瑞士隊的球員，即定在去週便開始集訓，不過，因爲場地關係，乃延至本週二才展開。據悉：集訓期將來可能因此較原定增加一次。

據足總教練黎兆榮稱：各入選球員，球技大部份已不錯，故集訓課程，將注重氣力與體力的訓練，並可能增加以黑板作戰略戰術的學科講解云。

並錄入選迎戰瑞士隊球員名單如下：黃兆和、駱德興、郭錦洪、陳輝洪、高保強、黃文偉、黃志強、何祥友、周少雄、梁杰、林錦棠、姚卓然、莫振華、劉建中、陸達熙、盧松江、鄧麗華、李國華、劉志霖、李德燦、劉焕濂、傑、梁金耀、郭有、梁偉雄、郭秋明、羅打、林尚義、蘇文誓、區彩年、羅國泰、謝炳權、羅北、司徒堯、盧德耀。

【另訊】瑞士青年隊訪港期近，預售券申購，已定於今日截止，從各有關方面的訂購情形而看，預售券的銷路相當好，除了年初二對港選的一場比賽較爲冷淡外，年初一對港聯，和年初五對港聯的兩仗，都很暢銷，尤以年初一第一場比賽，均已預訂一空，必有爆場之處。現在離開賽時間尚有很久，但已間有搶票潮，可見非常踴躍的情形。

由於球票搶手，會員較多之球會，均欲「添食」，此項會經在足總會新時發生爭論，當時曾決定先由各屬會「添食」，但足總部份委員，認爲不應漠視並無資格申購預售券的球迷利益，故決定各有關人士除所申報的數額外，一律不准再行「添食」，餘剩下來的，全部撥出公開預售。

體育

傑志秣馬厲兵 志切一撼南華
本週在銀牌賽遭遇

足總特別銀牌淘汰賽，本週便揭幕，週日傑志巧逢南華於加山場，傑志統帥部以大敵當前，早已下令一連數天晨操夕練，首重氣力。昨日傑志球員悉數到場集訓，雖在渡風氣例下，練來異常積極。

「佛爺」黎兆榮以身作則，和球員一起跑圈練氣，然後再集中前鋒人材練習阻擋射門工夫，甚爲落力。譚迺熾左右接撲，「重炮手」林尚義與「大米斗」李炳照、劉志炳、伍振良等，另據一兩「拔大腳」，主席崔齊生及黎兆榮等，也到場監訓，各人情緒至佳。

據「佛爺」稱：南華技術和隊型都比傑志好，他們且有固定球場操練，當然比其他球隊佔優，但南華亦有弱點，「知己知彼，百戰百勝」，且看「佛爺」屆時怎樣與朱國倫鬥智吧！傑志昨日操練，唯一注重氣力，蓋銀牌賽常有競和加時廿分鐘的可能，沒有一百廿分鐘的戰鬥力，是不易應付的，故「佛爺」在開始訓練時，即對傑志各球員說：在本週的各次操練中，各人必須認真從事，更要檢點私生活，氣力充足，方能有跟南華一拼的機會。（高倫）

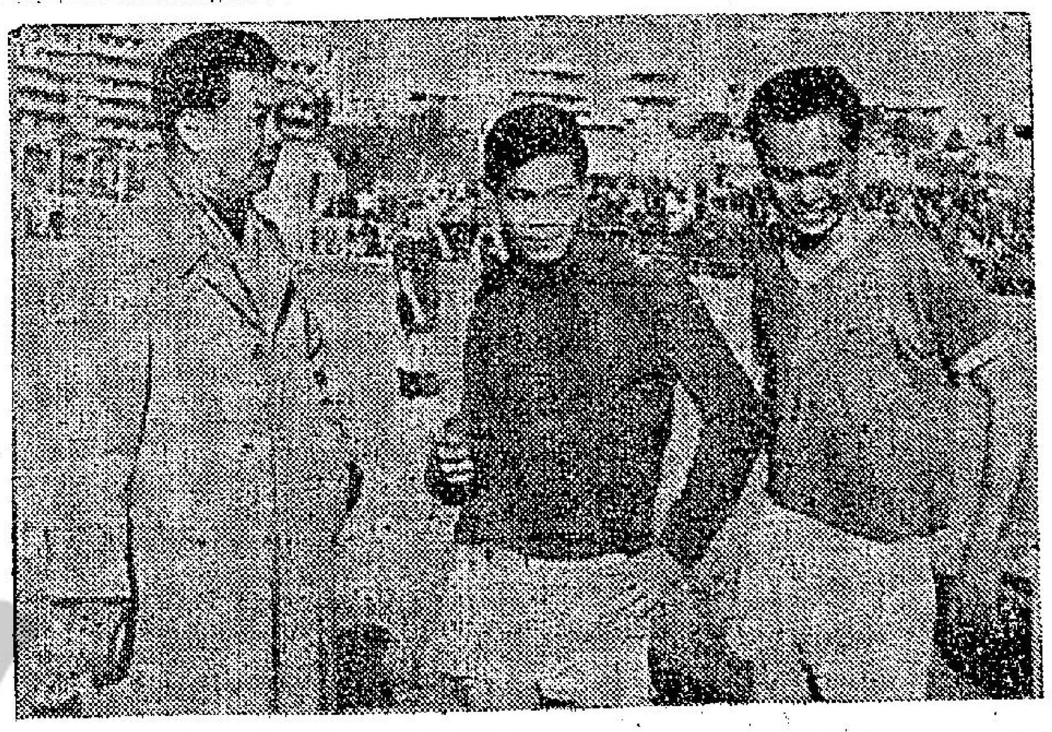

圖片說明　「新頭師兄」光華門將盧德權，乃郭慶全愛將。圖爲在半場休息時，郭慶全（左）步入球場，向盧德權（中）打氣。站在右方面露笑容的，是光華右後衞許炳生。（本報記者戊攝）

從輔鋒轉踢中鋒的 小生 林錦棠
人物介紹

林錦棠的綽號叫「小生棠」，小生者，舞台上的生角，電影中之男主角也。

「小生棠」因長得齊靚白淨，牛皮圓圓，斯文淡定，確係與球場上雄赳赳的球員別具一格。他早年在南華踢乙組的時候，觀衆及隊友都叫他做「半個姚卓然」。當時「小生棠」尚未執起，他是踢左輔，與「小黑」同一位置。他對「姚小黑」的綫、射、挑、盤技術，耳聞目睹，學到了不少工夫，是以贏得「半個姚卓然」的雅號。

後來巴士邀「小生棠」加入旗下，他身穿白制服，非常勤懇，人緣亦好。不料因爲光華借他遠征，回來就失去原來職位。本屆他改在東華任中鋒，和他慣踢的左輔位置有了變化。他前年結婚，夫婦兩口子恩愛非常，而且有了結晶品。「小生棠」平常不大好說話，尤其是對於踢波的時候，從來不指責隊友，贏輸不會看得很重，所以球品很好。但是「小生棠」的弱點是文質彬彬，是以對於硬使不善應付。他的過波、拖、傳，都具小球型，射門很到家，祇欠廿碼內的衝刺力和個性。「小生棠」還有一點好處，他很喜歡滑雪，這大概是他的形格和個性。其次便與太太看電影，或帶了結晶品散散步，生活很寫意。

他上屆踢巴士的時候，一場南巴大戰使他傷了腳，到現在仍未十分靈活，這使他的技術受了限制。「小生棠」不失爲一員好前鋒，不過他體力不够，九十分或九十分鐘以上的大戰，他的氣力便有問題了。（威）

被迫去抬亭 阿堅苦衷多

關帝廳上有人奠五更，有如唱昭君怨，其聲如泣如訴，如怨如慕。關帝廳乃神聖之地，竟有此情景，於是阿桂趨前看過究竟。

却原來是渡友一人，墮淚偽下，此何人？乃「衣士頓」門神偶位阿堅。阿堅見阿桂趨前，哭聲更厲，無他，擬博阿桂同情。阿桂乃問阿堅，因何如此傷心。閣下落在巨型班內，更參南征北討，亦有你份，已爲會中重視，一切都係巨型班待遇，何以傷心若此，阿堅遂細訴端詳。

堅：你今年効力「衣士頓」，係食邊一班糧，可見告否？

堅：我本人一向好自量力，睇見頭等隊有個駅仔，我雖去過好多地方，經驗技術老練，亦自認水皮，退於生力軍，食糧當然係生力軍陪叔。

桂：佢係莫明其土地堂，何以在生力軍隊，總唔見你把關？

堅：乜你咁眼拙，生力軍門神唔係我，係另外一個人，是竹高精，同我阿堅完全唔同，不能張冠李戴。

桂：點解頭等隊個門神「唔晒家」，又唔將生力軍既個竹高精缺擱，因爲竹高精才是名正言順既生力軍門神，照理應輪都輪到他才是，沒有理由唔叫「竹高精」而叫你去替補的，你不過係生力軍隊鋒將，如此補充，任何理由講唔通。

堅：本來是應該派竹高精替補，先頭等隊者，唔叫「竹高精」而叫我去補，實於理唔合。正式衆死阿堅。因爲我在生力軍中，不是門神，久不彈此調，一旦上陣，手軟腳軟，技術生疏，佢係界字我抬，我本來抬唔起個亭，但係軍令如山，豈能不聽命，因此界斤八打到扑街，叫我當堂出醜。今次又想叫我再抬亭，我見過鬼怕黑，一於唔制。不過我是否推得開，連我亦無把握。

桂：有此情況，唔怪得你咁凄涼，無辜搵個亭你抬，的確令你傷心。不過你改壞個名，好叫唔叫，叫阿堅，做阿堅者，必然界人衆死。我認爲你無用傷心，喊亦無濟於事也。（沙三少）

並非怪論
你估中共怎樣解救飢荒
·夏海月·

大陸糧荒，不自今日始，自從中共佔據以來，即將糧食全面控制分配，但十多年來，由每人每月配三十市斤，一直變成現在之每人每月配十二市斤，現在，大飢荒來臨，據說有許多地方已無糧可配，於是，大陸人民所面臨之問題，已不是每月配幾多糧，而係有冇糧可配。

何以中共糧荒，一年比一年嚴重？據中共解釋，則係百年來未試過咁慘之天災襲擊大陸，兒唔，乃至而另係揾架講，遠東咁多個國家，泰國、越南、緬甸、寮國……皆風調雨順，糧食豐收，何以中共統治下之大陸，單獨受害重重？由此證明，中共所謂天災不斷襲擊下造成大陸糧荒之理由，絕不足信。原來中共自去年開始，爲了挽救實行人民公社後所產生之浪費危機，曾派大批幹部下鄉「紮根打釘」，領導及監督農民耕種，中共以爲咁做法，一定冇得輸，點知兜鐵利累多，中共派咗五百萬幹部下鄉入社，而現在中共面臨大飢荒，到處餓死人者，亦係兇五百萬紅色官員也。

原來在大陸做官，中級以上者多係黨員，紅朝政府，對於黨員特別照顧，所以黨員成爲大陸之「貴族」階級，衣食住行，無不妥當，當人民要食野菜煮粥當飯之際，但黨員子女則可以配奶粉，所以，兇班紅色官員，早已嘆慣，享慣福，一旦下放到鄉下耕田，與農民同食同住同工，你話叫佢地點頂，當然係十分痛恨憎佢矣！據說，紅朝官員到鄉下後，只有下放之名，實無下放之實，農民「食住在田頭」，佢兇做幹部既就，但佢被官一樣十指唔沾陽春水，除食飯之外，乜都唔理，農民睇見兇班下放幹部咁嘅，則更加氣到發瘋，原因：就係因爲兇一班下放幹部，既然咁樣，點能不飢餓，今後中共要解決飢荒，其實好容易，殺入五百萬下放之幹部，便減少口糧，以救濟大陸農民，中共一定係開刀殺入，不過，殺得人多，自然幹部會反感，現在農民已經想反，加埋幹部又作反，於是，紅朝就可以收攤矣。

科學家專文讀後感
十三妹隨筆

日前本港社會新聞中，發生一樁前所未見之新聞，那就是英國皇家海軍的「鐮刀型」噴射戰鬥機，行時因觸到「驗障」，便引起了九龍近機場一帶居民的恐慌，而且禍及附近的五家商店與理髮店等，於是我想到了這一類型的問題。我不想在這裏談這一類型的純科學的問題，但却想起剛讀過的我在「時代週刊」的一篇關於現代科學家的長文章，選列了十五位美國的科學家，許之爲我們這一世紀的代表。那自然得推許這個年青國家了，而今當然只有美蘇能够資格稱爲科學國家，但蘇聯除了發展軍事科學之外，也就是一個科學國家，美國則是全面性的國家。

還不要說，美國當然是自由民主國家中的科學國家，且由於物質的支援，近在一六二〇年，也就是說人類有科學的歷史，不過三百四十年。一九六〇年，是人類自有科學以來，最豐收的一年，而我們人類的科學時代開始甚遲，據英國之培根（F BACON）所指出，不過在於西歐的文藝復興時代。至於最近的這三百四十年之間，人類在科學上的進步之迅速，竟等於過去的人類之五千年，換言之也就是我們的祖先在五千年中才能達到的努力，我們十年就能達成了。因爲人類的智力，是累積的，我們的每一代的前驅者給我們打下了基礎，於是我們就可利用他們已達成之程度，繼往開來探索與研究。所以，我們這個地球上的科學家，其中有百分之九十，都是產生於現代的，由此一點，就可看出科學的偉大。這篇文章又指出，在現代的新科學部門之中，有一門令人十分興奮的部門，對於我們的生命的探討，這就是研究生命的化學基礎，本來，一直是哲學家的範圍，但在今之科學家已經在許多實驗室中研究一種名叫DNA的酸，由這種物質之中研究生命之複雜的化學分子結構，在進而研究生命的學問「分子生物學」之演進了。你想想看，這種「分子生物學」，較之我們這一代人已知道的生物學，又進步了多少？

猴子會否吸毒上癮
·仲公·

密芝根大學內有幾十個籠子，裏面的那幾隻猴子，呆呆地蹲着，牠們的神氣低沉，是表示了非禮勿視、非禮勿聽、非禮勿言、非禮勿動的木雕石刻一般。但到了一定的時間，有一個人手裏面拿了一管針和一筒澄清的液體，這些猴子看見了，便突然間「生猛」起來，尖呼、嘶叫、呻吟、飲泣，牠們緊抓着鐵絲網，瘋狂地顫抖着，直至那人替牠們注射了嗎啡以後，才又平靜下來。

這幕猴君子的悲劇，每六小時在密芝根大學上演一次。自一九五〇年以來，那裏就已經在秘密地進行一項有關麻醉藥的研究計劃。這一百隻灰棕色猴子，便是密大藥物系主任施維士博士和他的助手丹律爾博士的試驗品。他們是在美國國家研究委員會資助之下進行工作。這兩位科學家，企圖找尋出一種藥物，具有和嗎啡一樣的止痛功効，而沒有和嗎啡那樣使人上癮的害處。

丹律爾博士說：「如果我們能够找到一些理想的止痛藥劑的話，便可以將那些令人上癮的東西，宣佈爲非法。這樣，便解決了那項經常威脅我們社會的藥物嗜癖的問題。」

新的止痛藥，每年約有八十種左右，由美國的卅家藥房和外國商行送到密大來，丹氏說：每一種藥，都做標號，然後用不同的份量，代替嗎啡，注射到猴子的身上，看看需要多少的用量，才能够使這些猴君子平靜下來，再將同樣染上癮好的猴子身上注射，連續一個月，然後突然停止注射，看看猴子的反應怎樣。這種新藥品不會令猴子上癮的藥物，每年約有五種左右，需大再送到根德奇州勒森堡的美國公共衞生署轄下的麻醉品醫院去，由志願的病者試用。直到目前爲止，只有十種左右是有效的。

「一隻猴子對嗎啡的依賴，會否和人類相同呢」？這位密芝根大學的科學家還未弄清楚。據丹律爾博士的說法是：「人類往往在身體復元以後，仍會有對麻醉品需要的情形，是否和人類相同呢？」

香海偶拾
德叔

男：「老闆說有雙糧有商量！」

刺花與文身
·輕翼·

刺花，在中國，除了古時用以作刑罰外，只有「市井之徒」才愛好。現在，香港也有替西人文身的藝術室。

我國歷史上唯一代被人尊敬的人物，身上有刺花的人物，乃是小說「精忠說岳傳」中所描寫的岳飛。少年時給他母親在背上刺了「精忠報國」四個大字。其次就是「水滸傳」的九紋龍史進，因身上刺上九條紋龍而有名。還有五代後唐的後周太祖郭威，在頸項上因刻有「雀銜穀」的圖案，而有着「郭雀兒」之稱。這是中國歷史上唯一的刺花皇帝。

我們在讀「本國史」裏，會得到有這樣的印象：刺花之累似乎在漢朝及宋朝最盛行。漢朝有名將黥布，他原名英布，少年時有人替他「看相」，說他當「刑而王」，後來英布果然以罪被黥（中國古刑法稱「刺配」爲「黥」）遂改姓爲黥布，不久果被封爲淮南王。又凡是讀過「水滸傳」的人，都會記得當時好漢武松殺嫂爲兄報仇，被判刺配二千里充軍，就在臉上刺了兩行「金字」說：「迭配孟州牢城」。這都是我國對刺花之累最盛的朝代。

刺花之累，在民俗學上稱爲「文身」，本來是東方特有的風俗，歐美人的刺花習俗，乃是到了十九世紀初年才從東方傳進去的。今日美國人在手臂上或胸前刺花的動機，除了裝飾好奇之外，還把它作爲是一種社團標誌或愛國熱情的表示，他們決不會像東方人那樣，對於身上有刺花的人都予以輕視，這也許因爲在西洋歷史上，刺花並不會像我們那樣被當作刑罰用過的緣故吧！英國的喬治五世，身上便有着刺花。又在一九五二年時，丹麥王的夫婦訪問英國，當時倫敦的報紙便刊出了丹麥王身上刺花的巨幅照片。

刺花在原始社會裏，它本是用來表示各人的身份，所隸屬的部落，以及某些部落禁忌和特徵的工具；除了作標誌記號之外，它已更進一步發展成爲裝飾吸引異性的方法。

在「東方之珠」的香港，目今也有着「紋身」這一行生意，在灣仔和尖沙咀一帶，就有着專營替別人「文身」的Taboo藝術室。

晚翠

「潛深」
——它是揭破海洋秘密的儀器——
·小微·

最近，美國人製成了一種無人的儀器，能够潛到最深海洋的底下，錄取記錄，拍攝照片以及撿取標本，然後又再到海面上來。這種儀器的名字叫「潛深」，能够潛到海洋底下，自數小時，數天以至數週之久，不停地錄下磁力綫、電磁輻射以及壓實等方面的記錄。

這具由美國海軍所發展出來的新型儀器，已經受了圓滿的試驗，很快就會應用到研究深海底下水流情況那方面去。由於水位太深的關係，這些地方是人類所無法探險的。

「潛深」是一具三十吋直徑的圓球，用一吋的厚鋼製成。能够承受八英里深的海水壓力。這個深度，較目前任何已知的海洋的深度，都要大得多。在這個球體裏面，是電放的儀器，錄音機和電池。下面，有一具堅硬的重錨和它的釋放機構。在上面，有一支天綫，和一具鼠尾燈，汽油的浮泡，裏面還有一具無綫電發報機。

當「潛深」從一艘船上放到海上去的時候，重錨把它下墜到海底。到了預定的時間，研究完成了以後，一具如鐘錶般的機械裝置便引發炸藥，將球體與重錨間的連繫炸斷，汽油浮泡便將球體拉到水面上來，此時發報機便立刻發出信號指示其位置，船隻便可利用這種信號來測定它的所在而將「潛深」找回來。這時候，它已經獲取了深洋底下的資料了。

舞院搵丁賦
以謀人黑寺爲韻
半夜書生

既然激烈，又咁溫柔。別開生面，猛出綽頭。每遇蝦晒必擦，唔通鶴髦不偷？叫到埋單，何止開枱亂計？從來睇數，全憑第一奇謀。

與人無怨，同你有親。十分識鬼，一味鎮魂。不敢斯扁斯眼，又兼擺甩身。叫好招呼，你重慌尖過鬼？最宜跳舞，唔知觀愛人？

我我卿卿，隨隨拆拆。想做情哥，實爲笨伯。苟求好似歹徒，斷捨甚於大賊。一於唔計，正當酒綠燈紅；幾大不拘，已驚天烏地黑。

駁敵便離，找單唔易。有乜理由？冇厘意思。最衰自己不來，米爽攞丁之至。四方揹頂，不如扶碇當讓；一緣眉頭，何異謀入黑寺？

荊州亭
（童犯續見增加）
·翼然·

年紀邊云尚小。匿路已經知聰。學會打荷包，還說空空手妙。

每向女人肆擾。吸毒更加難料。童犯日增多。試問如何得了。

尾牙與臘鼓
彬彬

諺語：「臘鼓鳴，春草生」。村人并擊細腰鼓，作金剛力士以逐疫，現在已無此俗，徒有臘鼓之名。

每到歲暮，人們便寫載以「臘鼓頻催」一語來容易年關的急迫。其實，廣東的習俗是以「尾禡」作一個明顯的標誌，到了尾禡，一切都進入緊張階段了。也可以說，到了尾禡，才是年關的實際開始。所以說，如果說「臘鼓頻催」，廣東人還是不大覺得年關的緊急的，但是一提到尾禡，過了，那麼就感覺到日子一天緊迫一天了，催眼的也加緊了。

其實臘月就是十二月，整個十二月都叫做臘。小孩子於幼學故事瓊林已有「蜡」一語。臘是祭神之名，故至今以十二月爲臘。據荊楚歲時記：十二月八日爲臘日，按據月令，則臘月本在孟冬之月，疑始皇改臘曰嘉平，始移至十二月。又據史記秦本紀，始皇三十一年十二月更名臘曰嘉平。則荊楚歲時記的所疑是頗可信的。至於月令所載是這樣的：「孟冬之月，大割祠於公社及門閭，臘先祖五祀。」那末，臘月原是在十月的，歲月催人之感，顯然還不十分迫切。不過以十二月爲臘既由秦代開始，臘的節是歲晚的象徵了。而臘字的由來，則是獵禽獸來祭祀，所以臘是由獵而來的。那末，「臘鼓頻催」一語又何來呢？據呂氏春秋季冬注：「今人臘前一日，擊鼓驅疫，謂之逐除。」又據荊楚歲時記：「十二月八日爲臘日。諺語：『臘鼓鳴，春草生。』村人并擊細腰鼓，作金剛力士以逐疫。」原來臘鼓就是用來驅疫的。現在已無此俗，所以徒有臘鼓之名罷了。

至於尾禡，那就不同了，現在香港商場中，還有舉行禡祭的，即使不舉行祭神，也按照禡祭之日「加料」（即多聘肴饌之謂）的。所謂禡祭之日，就是每月的初二日和十六日，這是以陰曆計算的，但香港人日常多行陽曆，所以也有些改用陽曆的，所謂尾禡，就是十二月十六日，其意即謂這一年裡的最後一次禡祭。所以尾禡正足顯示年關之逼近。

禡祭俗語稱爲「做牙」，但通常都寫作「禡」。禡是祭祀之名，行師祭其所止之地曰禡，禮王制說：「禡於所征之地。」又詩經大雅：「是類是禡。」可見是一種很古的風俗。但是，禡祭是行之於師旅的，爲甚麼會傳到商民呢？同時詩和禮所載的禡，都沒有明定是那一日的，何以又定於初二、十六呢？是則粵俗的禡祭是否與古師旅的禡祭相同，也大有疑問了。據宋史禮志載：「遣右贊善大夫潘慎修出郊，用少牢一，祭蚩尤禡牙。」出師則有建牙，禡牙之祭，是則俗語之所謂「做牙」的「牙」字，應該是正確的，如果寫作「禡」字，則其義雖同，其音就不同了。現在一般人都不把「禡」字讀爲「罵」音，而以爲「牙」音，那是錯誤的。可能是粵俗，以爲「牙」是另一種風俗，故定於初二、十六爲禡祭之日。人們以爲這是「禡」的風俗，我想粵俗做牙與師旅的禡牙相同，正與師旅的禡祭相同，故亦稱之爲牙祭而已。

是日也：被迫做軍師
阿炳

阿炳追問曰：「點？我睇你發施號令也。」我曰：「唔使急嘛，讀豎第一場買唔到票，咁不如留番第二場至賭啦。」

渠點點頭，我坐喺度沉思，記得昨日睇過工商晚報之馬經，咽位文王先生話今日之賽事，利大熱門，所以靈機一動，決定剛阿炳賭熱門馬，試吓我呢個狗頭軍師，是否靈驗咖？

事實上，我被迫做人之軍師，而睇渠買熱門馬，未嘗有理由者，雖然熱門馬所以成爲熱門，乃係多數人所擁護之對象，即取勝之機會，自然比其他馬兒較高，亦即謂不中不遠，因之，假如不幸失手，亦總唔會賣熟太遠，亦可以算係對得住東家也。

此外，睇熱門馬重有另一個好處，此即謂輸咗有大把陪，換句話講，死亦死得安樂也。

於是，第二場，即補爨之最後一場，我叫阿炳買五百文「協力」，果然得咗，雖然派彩唔多，但山大斯蝸有柴，實不俗也，追後一連中了幾場大熱門，夾夾埋埋，阿炳已經贏咗二千幾文。

阿炳眉開眼笑，贏咗錢後，渠已表示夠皮，唔再賭下去，所以後尾爆出冷門，都殺渠唔倒，至於我呢個充內行之狗頭軍師，更恨唔得渠及早收手，因爲咁任大大也，雖然渠輸咗錢，大概唔會埋怨我，但我亦唔想佢。

阿炳擇咗五百文，係畀咗渠個軍師，話：「呢的係你之紅利」。我笑笑，多謝一聲，而敢手接轉的錢，放落手袋，我心諗，估唔到今日無端端咁一筆小財，昨夜輸咗瓣數，今朝早重慌住冇錢交租，而家唔使點傷腦筋，有人雙手奉上，可知一個人無謂發愁，因爲天生天養，千金散盡，自自然然就會返嚟也。

其實，阿炳贏錢，絕對唔係我之功勞，嘅呢個社會，富者愈富，貧者愈窮，乃屬必然之道理，做生意如是，賭錢亦復如是，但是錢歸錢，有得講，假如你袋一百幾十去馬塲搏殺，我敢講十次有九次必然你會洗身而歸，點解呢，因爲你係蝦仔，佢就係大魚，至於阿炳就唔同講，因其乃非律賓富商，銀紙大把，輸一兩千文，閒事耳，最低限度，佢會發芽，咁樣，單就銅定兩字法，已經贏入一總矣，何況渠賭者乃風流賭法，其後，我拖住阿炳，以欣賞心情到處遊遊，一方面睇馬，一方面睇人，發覺有些人迷之面孔，變化多端，甚精彩處有時睇入在草地上跑來跑去之畜生。（四〇三）

歌聲淚影
楚遠

三個人爲他們了要找尋兇徒，每天都到外面去查訪，可是他們仍然查不出一點頭緒來。

這一來，他們由關切，慢慢的歸於冷淡。

然而，那件可怕的事情，却並沒有因爲他們的冷淡而銷聲匿跡，這一天，他們打開報紙來看時，意外的發現一個郵差失蹤了。

於是，他們到郵局去詢問，這個郵差是在甚麼地方失蹤的？以及他失蹤的時候，是在工作中？還是在下了班以後？

據郵局方面的人說：這個郵差是在工作中失蹤的，那一天，他們幾個郵差，背了信袋子由郵局出發，到各區去派信，他們並且約明，在派完了信後，大家一起到××街去會齊，然後一起去吃飯。但是就在那個時候，他却不見了。

「這樣說他是在派信中不見的？」小劉問。

「是的，而且我可以担保，他就是在那條街上不見的。」郵差回答。

他們說的那條街，事實上正是他們三個人發現阿梅唱歌的那條街，甚於這個緣故，他們認爲令得阿梅失蹤的與令得郵差失蹤的是同一個魔鬼。

於是，他們三個人，立即在那一帶展開調查，可是他們查來查去，却是甚麼東西也沒有查到，原因是在那條街上，每一層樓，每一間房子，所住的都是正經人，甚於這個緣故，這些人是一定不會做殺人放火的事情。

除此之外，他們發現的是一座空樓。

於是他們立刻再去郵局調查，那座空樓平日究竟有沒有郵件？

據郵差表示，每隔幾天，那座空樓總會有信件的。就郵差本身來說，他們却並不知道那是空樓。那麼誰是空樓的收信人呢？同時，又是誰寄信到這座空樓去呢？當他們要追查的時候，却是一連多天，並沒有人寄信到空樓去了。

雖然如此，他們仍然不灰心，每一天他們都到那條街去跑查，這一天，他們又到了那裏去，發現一個賣欖的小販，反反覆覆的唱着同一首歌，他們對這個小販起了注意。

後來，他們發現在那個空樓的窗口上，突然有人探出頭來，並且是盲要買欖，奇怪的是那個小販，並不像其他的賣欖的人，把欖由窗口拋上去，反之，他却是鬼鬼祟祟的跑了上去。

他們立刻追了上去，當場將那個主犯捉到，原來他們是販毒的人，以那座空樓做聯絡機構，他們爲了要保安起見，却又常常將那些被他們利用的人殺死。（下）

梁紅玉

南宮搏著　鳳子圖

話退

韓世忠默默着。

「世忠，至少，在暫時，你要看清楚形勢——」梁紅玉顯然有些着急：「你從來沒有接觸過政治，我希望你以後也不接觸，政治並不是好東西！」

他低哼着，隨後，又苦笑着。

「世忠，我想退隱到臨安周圍的名勝之區，你能和我同行嗎？」她忽然轉變了口氣：「我想遊富春江，我想遊會稽小陰，我想遊金華蘭溪……」

「現在——」他沉吟着，終於承允了：「好吧！我去請一個月假！」

當臨安政治上氣氛非常嚴肅之時，解了兵柄的韓世忠，却翩然出遊了——秦檜舒了一口氣！他以為，被收了兵權的將軍們，是為作亂的。現在，韓世忠的表現使得他放心！

——現在，他集中注意岳飛了。岳飛是反對班師的！而且，岳飛在湖北、河南的戰場上，辟易有如長江大捷之後的韓世忠。這是棘手的問題。陰狠的丞相處理着這一項棘手的問題。

至於韓世忠，在憤懣中悠遊歲月。

他們夫婦渡過了錢塘江，在浙江的東部放遊，接着，他們又轉到美麗的富春江上，住宿在桐君山上。

在漫遊中，他的心境逐漸地平和，他對臨安的認識已逐漸地加深，他明白了妻子對自己的建議是對的。

在桐君山上，他們已過完了一個月的假期！梁紅玉催促他回去！可是，韓世忠却看透了！他笑着向妻子說：

「過一些回去也不妨的——我想透了！紅玉，過了年，我將請求退休。」

「那又何必呢？」

「紅玉，應該徹底！我明白了情勢！我們一生在仕途沒有受過挫折，我不想在最後敗裂——此行同去，我會有新的作法！」

這一席話是在桐君山的桐君祠門外說的，星辰在天，富春江在桐君山之下流着……。

他們，已經兒女成行了！他們也已經抱孫了！但是，他們並坐在青石之上，他們還有着新婚當年的感情——當年，他們曾經在鎮江的金山上，於是，她想到了金山。

「世忠，過些時，我們去遊覽我們的發祥地，鎮江。」梁紅玉望着富春江說。

「鎮江，暫時是不能去的！」韓世忠悠悠地說：「那是軍區，我到那邊去旅行，會使秦檜起疑！」

梁紅玉忽然大笑起來：「世忠，一旦小心起來，你比我還要周慮週到。」（一〇四）

世紀末的幽情

幻影著

八

之後，他高興地說了許多話，有許多都叫人發笑的。

我心裏在想，他決不像我想像中的暴戾，就是昨天的他也完全改變過來。

飯後，我們都坐在廳上聽唱片，小雲則到房子裏溫習功課。

我很窘，對于這些場面不十分習慣，我們祇沉默地坐着。他似乎陷入了沉思中，臉上是發呆的。很久很久，他才站起身來，走到我的身畔，輕聲而溫柔地說：「能夠又一次為我彈奏那首樂曲嗎？」

「什麼樂曲？」我不解地說。

「妳昨天彈奏的『致我如何不想他』。」

「你不是不高興人家彈你的琴嗎？」

「現在可不同了！過去的都已過去！」

我不動，坐在那兒。我不知道應該去打開琴蓋否。

「答應我的請求，一次吧！」他痛苦地說，「我實在需要回憶。」

我終站起身，他為我打開琴蓋。於是，我的雙手不自主地按在琴鍵上了，黑的，白的鍵子在我眉眼間飛舞，我的心隨着旋律轉動。

他靜靜地，木然地坐在一角，動也不動。

我激動地，不期然的又唱着曲詞了，我雖然極力壓制着自己的情感，但不能夠，簡直不能把奔放的情懷收束。我為最後的一個音符落淚。

看看他，他也在流淚，淚，不斷地流。

我擦眼睛說：「明峯先生，怨我把你的感情挑起來了！」

「但妳竟也哭了！難道我也挑起了妳的回憶？」

半晌，他才說：「不！妳唱得很好，十年了！十年來我就一直不曾再聽這首歌。這首歌是傷感的。」

「每一個人都有屬于他自己底記憶的。什麼人沒有記憶呢！沒有記憶的人是最幸福的。」

「沒有記憶的人是幸福的！」他沉吟着，「我的記憶將會陪伴我終生。」

「你太激動了！」

我坐下來。風在窗外刮得很勁。

「多天又來了，」他說，直望前面，「多天是我記憶的開始。」

我沉默，聽他悽怨的聲音。

「那是一個多天，多天我就到這世界來，我來世界不是享福，我來世界承担情感的債。」

「也是一個多天，我最愛的父親被天國召去，我開始認識憂鬱。」

「還有一個多天，我得着一段永不遺忘的記憶，我得到愛情！同時也得到快樂。」

「而最悲傷的就來了，我從此恨透了多天。十年前的多日，我失去了生命裏的光輝，也失去了唯一所愛的人。」

「如今，又是多天了！」他微喟着，「多天叫我受苦，多天叫我回憶，多天叫我承担一輩子感情的債。」

我凝着窗外，望着片片飛舞的落葉。

「因此，」他說，「妳得原諒我昨天的失態！」（四〇）

色戰堡壘島

A.馬克連著　林村今譯

二十七：機器間賽若廢鐵場

除了上述那些東西外，還有一些零碎工具諸如電筒、鏡子之類；最後，他們特別小心地搬運了兩隻木箱：一隻是綠色的，不大不小，以銅絲捆着；另外一隻則比較小，漆着黑色。

綠色木箱內裝的是高度爆炸藥、手榴彈、炸棒……等軍用品，都是作破壞工作時用的。那隻黑木箱內，裝的是雷管、起爆管、發爆器等物，祇要用一片羽毛搖落的力量，它們就可以觸發爆炸的。

當布朗從船口探頭而出時，最後一隻木箱也搬上船了。

布朗臉上毫無表情，瞬目對馬洛利一瞅。

「隊長，我們駕駛這隻船時，有沒有風帆？」

「大概有的吧。你為什麼提出這個問題？」

「照我看來，必要時我們非用風帆不可！」布朗咬牙切齒地說：「你叫我察看一下機器間；但是，這根本不是機器間，這是廢鐵場。下面最大而最銹的廢鐵，你知道是什麼？一架『加爾文式』的雙柱圓筒機——看來最少已有三十多年了。」

布朗失望地搖着頭，臉上充滿沮喪的神情，頓了頓，繼續說下去：

「隊長，這機器間到處都是廢銅爛鐵，怎麼辦呢？」

馬洛利心平氣和地對他說：「羅萬奇剛才說過：這船昨天還在海上航行遙遠的路程。來吧，別太緊張！我們去吃早餐，同來的時候記住幾塊大石下船。」

「大石！」密勒吃驚地瞪着馬洛利：「將大石搬上船去，作什麼？」

馬洛利點點頭，微笑着。

密勒繼續提出抗議：「但是這隻船此刻已經沉在往下沉了，再放些石頭在船裡，豈不沉得更快？隊長，你究竟要這些石頭作甚？」

「等一下，你就會知道了。」

三小時過後，密勒終於看到了這石頭的用處。

這一艘殘爛的土耳其帆船，在鏡面一般的海上向北駛去，當時有風；沒有浪，距離土耳其海岸約一哩之處，馬洛利脫下身上的監制服，包裹在大石上，用繩子緊緊一綁；然後拋入海中。

那制服迅速沉入海中，費時僅一秒。然後他回入船內，換了一套全身黑色的衣服出來：黑色過膝的長統靴、黑褲、黑襯衫、黑色短外套，甚至連頭髮也染成了黑色。（二十）

銅弩三千

九、九死一生

歲暮，朔漠奮襲，而蕊珠之家又結集，飛卿僅得精騎，率死士百人，出關探陣，雪花如掌，祁寒刺骨，飛卿南抵擺轅口，即與蕊珠之巡哨兵值，飛卿引矢射之，中一人，倒於馬下，餘衆驚散，飛卿執哈騎，其人固未死，飛卿問以軍情，其人相告，謂蕊珠已結集各族之人，不日出峽，此來之衆，凡五千餘人，比前尤強，準備包圍三城，於春至前拔之，蓋大雪之中，作戰困難，蘭州守軍不多，已為蕊珠所知，隴西及中原之兵，應援不易，正好因而襲之，飛卿問銅弩營，其人曰：「得各族之善射者補充，在此三月中，已復完整，可以使用矣。」飛卿既知虛實，釋之，謂之曰：「歸告蕊珠，城中守軍，未得補充，力弱不足一戰，倘能進攻，必可拔。」哈騎亡歸，以告蕊珠，蕊珠知飛卿已有備，屯兵於峽內，不出峽，以俟春來，飛卿以其按兵不動，引以為憂，蓋在此三月中，飛卿未得蘭州守將增援，果為事實，守將怯懦，不願戰，指斥飛卿輕啓邊釁，數加申斥，飛卿方憤慨，是時合安西玉門關大泉三地之衆，祇得二千餘人，勢不能與蕊珠決一死戰，最佳之法，集重兵於玉門關與安西，放棄大泉，祇留老弱百人，故於城上遍插旌旗，以為疑兵，一夕大雪，玉門關外，如玻璃世界，飛卿坐關上，對冷月獨酌，默思破銅弩之法，忽覩一騎，於雪上馳驟，其快如飛，飛卿顧之，赫然為蕊珠，蕊珠單騎至，并無從者，披金甲，執長矛，往來馳騁，飛卿怒，命左右備馬，左右曰：「蕊珠詐也。」飛卿曰：「關外雪地，一片白，有來者，必可知之，固不畏其詐，蕊珠欺我，以為在雪地中，必不敢至，我固知彼之武技，實不及我，正好因而擒之。」啓關，縱馬而出，蕊珠覩飛卿至，策馬疾馳，飛卿急逐之，兩馬均關外良駒，奔於雪中，行祇十數丈，蕊珠欲入峽，飛卿固欲阻之，彼此相距祇十數丈，飛卿曰：「為汝故，使汝兩族之人，不得安居，此汝之罪也，今既相值於此，爾我都無從者，正可決一死戰，汝是英雄，當勿逃。」蕊珠雖不能脫，但並不懼，笑曰：「在智不在力，飛卿，我此次再來，必取汝，汝不能破我之銅弩，即不能敗我大軍，行且為我所敗矣，何必與汝爭一日之短長。」飛卿大怒曰：「殺汝，哈族即不戰而自降，何門智之有？」又逐之，蕊珠故縱其馬斜行，蕊珠挾矛，取銅弩，覩飛卿而笑曰：「汝欲入大漠，獨非欲得銅弩秘密，吾今以銅弩之法教汝矣」一突發矢，飛卿智，念不如詐傷以誘之，大號一聲，向鞍上一仰，實則矢固未中，祇從飛卿頂上越過，蕊珠大笑，又發一矢，中馬，馬以傷而嘶，飛卿墜地，不動亦不逃，蕊珠固知飛卿詐。（五五）

女俠夜驚大破五字黨

韋韻秋·繪

（一三四）孫探目雖然不知她要甚麼去處，但見她這樣緊張，也不敢多問，自己匆匆趕回警署去報告，帶人馬趕到小洋房去接應，這時，夜鶯駕了小跑車駛到那小洋房的門前。（一三五）她把車泊在沒人見的地方，依着淑儀的暗中指示，就跳上大樹，跳進了去，一路摸索前進，但却不知道這時淑儀已被歹徒帶到了後邊的一個小房間裏……（一三六）正在發施以毀那五叔把她幹掉，一把一切憤怒，盡在淑儀身上發洩，命歹徒先把她毒打一頓然後才下毒手。

黑白沉冤

穆穆

三十一：職業兇手的迷信

這兩個相貌凶惡得像鬼卒的人物，金澤源不只素昧平生，而且從未曾想過竟有這樣九分像鬼的怪東西，他瞪着眼，要瞧兩人是什麼來路，瞬時在他左臂上的那人向他陰惻惻地冷笑，似乎這種令人心胆發毛的冷笑是他的特徵；那個踏着他右臂的人也笑了笑，說道：「金探長果然名不虛傳，被人背後持槍挾持而仍有揮拳反抗的勇敢，在下兩兄弟仍是第一次瞧見。」金澤源知道今兒不特反抗不了，而且眼下亦沒有反抗餘地，問道：「兩位是什麼人？」

踏着他右臂的人說道：「我叫做劉積。」跟着向那以陰惻惻冷笑聲做標誌的同伴一指，續道：「他叫劉烈，是舍弟。我們兩兄弟都是職業兇手。」金澤源問道：「那末，兩位要殺我了，是不是？」劉積、劉烈齊道：「那還用說嗎？」

兩個職業兇手要殺自己，確使金澤源感到一陣茫然，他心裏在想：「我已是要自殺的了，幹嗎有人還要僱請職業兇手來殺我？」但他隨即領悟，自己今天的決意自殺，隨在這怨潮灣上演前劇後向警察局長、何恩和陸鈥三人署有透露之外，外人絕不知情，僱請劉積、劉烈殺他的人，當不知道；如果知道，當不會有這舉動的。他問道：「兩位受僱殺我，是多少錢？」劉積答道：「十萬塊錢而已，不算貴，也不算廉。」金澤源又問道：「誰僱請兩位殺我？」劉積答道：「你猜猜！」金澤源道：「稱得上一等的職業兇手，總會在殺人之前把僱主姓名說出，使冤魂有追索對象，叫我去猜，莫不是兩位不把自己當作好漢？」原來職業兇手這行業中人，雖殺人如草芥，亦好充英雄，也存着迷信。他們都認為一個好人無辜被殺，必冤魂不息，常言道冤有頭債有主，他們非迫不得已或事勢不容許，總會在殺人之前把僱主名字告訴，以免冤魂向他纏擾，同時亦認為不把死因相告便殺人，亦不算得是漢子。金澤源深知這一點，出言既屬相激，亦洞知他們的迷信。惟是劉積、劉烈兩人，亦不是鹵莽之輩，答道：「金探長，我兄弟倆在X市職業兇手這行中，算得是頂尖兒角色，那有不把僱主姓名相告之理；只是眼下還未出手相殺，你要詢問，便讓你猜猜而已！」劉氏兄弟這樣答復，金澤源本不會再有查詢餘地；惟是他深知邪路人性格，遇事又鎮定，他不去理會劉氏兄弟，只是格格大笑。劉積問道：「你這個待死之囚，還笑什麼？」金澤源道：「我笑X市職業兇手中兩位頂尖兒角色，還害怕一個被制服在腳下的中區探長金澤源。」劉烈罵道：「你落在我兩兄弟之手，插翼也難高飛，誰會怕你！」金澤源道：「劉烈，你現在仍不敢把僱主姓名相告，豈不證明把我制服之後仍怕我會溜掉嗎？既有怕我溜掉之心，兩位的能幹又豈能及我！」金澤源再用激將之法。（三〇一）

晚香

折箭為盟

諸葛青雲

十三、無量山四絕谷

「東門神君，你這琴音實在好聽，但只彈琴，不喝酒，未免太已乏味，歐陽賓生具兼人之量，等你一曲奏完，恐怕不但碗底朝天，連這罈中美酒，也要點滴不賸的了！」

四絕神君此時業已再不會對歐陽賓的裝瘋賣傻生氣，祇是面含微笑，在爐中妙香氤氳以下，從容數琴，琴音美妙得簡直絕非俗世所聞，熱中凝雨，指下生波，流水高山，陽春白雪，羽發徵來，如蟬蹤之細，商移角換，似鶴夢之清，但這些不過是表面文章，石璞兄妹聽在耳內，則忽而置身纏綿悱惻之中，忽而置身激昂慷慨之中，來上一聲奇哀絕怨，令人酸鼻傷心，忍忍欲泣；忽而來上一聲雷霆震怒，令人心悸神搖，數撼不已！總之，在極迷人處，輒生六賊之番，定力略有不堅，即為所乘！

石璞東方瓊，始終是以玄門正宗秘學，靜守真靈，索璣則擯絕六絕繁音之誘，在一起首時，覺得四絕神君這「天魔琴音」威力發諸無形，厲害已極！惟越聽越覺得對方琴音雖然能隨聽琴人心意，千變萬化，得隙即入，但自己根本心澄如水，雜念不生，故而除等於聽了一曲極為佳妙的古琴演奏以外，琴音之中所潛伏的七情六慾，竟自無技可施，而且神儀，也越來越覺朗澈！聽到後來，索璣索性不再靜坐，妙目一開，含笑起立，走到四絕神君身傍，說道：「東方神君！『松石生幽契，風泉洗案牒，有時沙雁落，無數水龍吟！』這數語餘足為你這一曲美妙琴音寫照！我侄子雖然吹得不錯，七絃琴却不善彈，你教我幾手彈琴手法好麼？」

四絕神君因從各方面看出歐陽賓與石璞兄妹，丰儀武學，迥異常流，所以一上來就以極為高明微妙的無形六賊，雜入琴音之內！彈奏過久，尤自無功，石璞兄妹或因峨嵋傳授玄門正宗靜坐攝心之法極高，七情難過？但歐陽賓飲酒吃肉未停，根本不會運功護身，怎的自己這信世間無人可禦的「天魔琴音」，在他們叔姪身上，一齊失效？心中不服之下，遂欲六賊齊臨，七情並誘的施展最後殺着，試上一試！才彈得數聲，雖見石璞東方瓊臉上神色，微顯不寧，但歐陽賓仍是不住傾杯，那索璣更在這等厲害無比的琴音之下，站起身來，要向自己討教彈琴手法！不由廢然長嘆，七絃一住，六賊齊收，眼望索璣，用一種疑詫目光問道：「東門無忌這曲琴音以內，隱含的無形六賊，敢說舉世之內，極少有人能加抗拒！你兩位兄長，用玄門正宗秘授，力排外誘，強保眞靈，尚且已露敗象，再有片刻，便要為我琴音所制，你却怎在最緊要關頭，反而不用功力防禦，笑語無得？可能為東門無忌，一道其中究竟嗎？」

索璣微笑答道：「我先前頗被你那種氣派，及琴音撞劍的威力唬住，與大哥二哥一樣的運用定力防身！但越聽越覺得除了琴音確實美妙無倫以外，至於那些六賊之魔，越加抗拒，越覺難纏，根本不去理它，反而無事，所以最後悟出運靜坐入定，都是自找有相生靈，索性起立向你求教琴手法了！」

四絕神君聽完，目注索璣，點頭嘆道：（三〇三）

新江湖奇俠傳

新提刀人著　高寶圖

第七十九回：色相難窒盜魁嫁女　風波最惡和尚傳經（二六三）

今日提要：入桃源菜園瞻俠士　重付託老翁有深心

上文因果

九天雲携新婦碧仙，辭別白姑，返杭州到金陵，謁明孝陵，騎馬到孝陵衛，吃午飯不得，遇一馮姓老翁，導之遊三臺山崗，下坡至一大村莊。馮老丈之孫小女兒迎萊，偕行一如其祖父。村中良田菜圃，劫後桃源，九天雲夫妻已對馮老丈詫異，見其小孫女，衣服非尋常村民。

那馮老丈轉頭對九天雲和後頭馬上之碧仙道：這是小孫女，孩子不懂事，遠遠看見我們在山頂上，就趕了來，平日這樣慣了的。九天雲忙道：這才正見得有天倫之樂。說着話，已折到村中岔路，只見竹樹交柯，香氣撲鼻，來到一座新用石灰粉過的八字圍墻外，有幾石級上到大門。馮老丈等碧仙下了馬，對那小女孩子道：你牽了這兩匹馬到後槽去吧，好好加料，再進去喊你媽媽。小女孩一聲答應，小小年紀，居然一伸手，就抓住了兩匹馬的韁頭，牽過側巷，去後槽去了。那馮老丈在前客客氣氣，引導九天雲夫妻，進了二門，廳堂過道極其寬敞。一路進入中院，側門有花墻，入去時只見新芽牡丹約有七八池，這時正當杏花天，開得如火如荼。讓入客軒，只見白木桌椅，清潔古雅。那房屋却似舊屋新修的。只見一個十四五的童子，布衣赤足，穿了細麻草鞋，那面龐一看，就認得出是方才那女孩子的胞兄，叫了聲爺爺，陪住九天雲和女客。馮老丈道：快見過舅先生和夫人。你娘在廚房裏忙，你去先燒茶來。兩位辛苦了。說着請二人上座，客道：家中除媳婦外，沒有大的女兒，老朽是不主張男女內外太有別的，夫人請勿見笑。碧仙聽了，已覺此老與衆不同。跟着那孩子捧了隻大大的粗白花茶壺來，放下三個大茶碗，倒了三杯茶。軒外進來一個壯士，年約三十餘歲，長方面，紫檀色，目如流星，劍眉入鬢，農夫打扮，粗藍布衣，肩上還打了兩個補釘，恭恭敬敬向馮老丈叫了聲爹爹道：有貴客來了麼。馮老丈給他介紹了九天雲夫妻，碧仙還有點不慣，只得福了一福。老丈指了兒子道：我只餘得這一個犬子，他原行第五，現在却只他一個了，這孩子名叫仁忠。九天雲只覺得這馮仁忠十分誠敬，笑嘻嘻地問好。不一會開上飯來，由老丈坐了主位，請九天雲夫妻坐客位，其餘大小都不在現在吃，侍立一旁，招扶客人。九天雲見老丈食量甚大，不一會便已吃了四碗飯。兩夫妻吃完，那一男一女小兒同馮仁忠收拾以後，便去後邊陪他母親吃飯去了。馮老丈同九天雲吃茶，坐在院子外，看那園中的花木。好一會，後頭有個婦人的笑聲，走了出來道：待慢了貴客了。只見一個年紀不到三十的艷婦，穿着了玉白竹布短衣袴，攜了那小女孩子出來。馮老丈介紹道：這是我兒媳，園中的事都由她做，沒能出來陪奉。碧仙忙上前謝安問好，見了禮。九天雲謝過馮嫂子，健碩高大，而其白如玉。笑着讓坐，見碧仙生得有如天仙一般，大為驚異，過來拉了碧仙，一團和氣，請進裏邊去了。外頭馮仁忠再出園外去種菜做活去了，只餘下小孫兒侍在老丈一旁。馮老丈忽對九天雲道：今日一會，實是難得，先生路過南京，打算去何處？九天雲道：先到襄陽，再到湖南去看看雲陵山水，順便拜訪一個老朋友。晚望原爲北邊人，細判是在鎮海縣的弦。馮老丈聽到說去雲陵，笑道：那何不轉度西一猶桂林山水。九天雲道：雲陵去桂林甚近，可能會去。老丈忽然站起來道：舅先生，你我有緣，才得今日相逢，人生大不容易。老朽有件小東西，想託先生帶去湘桂邊界，只須過了湖南，到得全州，就可以交到了。如能到桂林，只須向河邊船棚打聽樹四老爹，就可以有人告訴先生他在何處，先生放心好了。以後但有西南三四省的事情，他都可以爲力。說時匆匆進內，去了好一會，拿出一隻豆腐塊大小的布包來，上面用綫縫得緊緊的，交與九天雲道：不論先生何年何月去到，都可以歸到。這東西很小，只有過關卡之時，韜藏起來，不可給官府之人看見。東西沒甚要緊，却非大英雄如舅夫婦的，不能夠容應了却小老兒的一生心願。九天雲覺得無所謂，慨然應允，接過來，揣在懷裡了。碧仙從裡面出來，催着要走，說日已偏西了。九天雲起身告辭，碧仙取了兩錠銀子給兩個小孩，馮家嫂子推辭道：沒這個道理，本鄉風俗，不是年節，不可以叫孩子收禮的。馮老丈正色對九天雲道：賢夫婦豈可以效世間俗態，這成什麼話說。九天雲見他們不是市井人家，急對碧仙道：免了禮吧。兩個出來，小童已控馬過來。馮老丈握了九天雲的手，含了淚笑道：小老兒拜託，不遠送了。若在兩年內退金陵，請再來看看我。九天雲也說此老與衆人不同，那時天有依依之意。老丈命小童取了把大油紙傘來，交與九天雲道：留作紀念，怕路上有雨。九天雲忙接了，二人策馬入城，但覺此傘甚重。正是：

萍水相逢　即有重託

京華　今天隆重獻映　美國國際公司出品　烈爭戰之慘鬥　火海肉搏　片上中文　美國陸軍特別部隊大戰太平洋戰場　二次大戰最慘烈之一役！　今早場：雨葉英雄

仙樂　欲罷不能　獨家續映　電懋發行　導演易文　天倫淚　陳厚　珠場登場合演艷舞　司儀葛蘭光超

娛樂·百老匯　最後四場　娛樂：兩點半　五點半　七點半　九點半　百老匯：二點半　四點三　七點二　九點四　一天下美入第　羅馬烈姬　古寶烈姐　寡婦思春　FAST AND SEXY　明天聯映：黑夜天使

大華·樂聲　最後今天·欲看從速　貓王皮禮士利主演　七彩新綜藝體·片上中文　手足英雄　ELVIS PRESLEY FLAMING STAR　歌唱動聽·打鬥英勇·槍戰緊張　明天聯映：無邊春色滿花街

皇都·麗聲　皇都今日最後：兩時半　五時半　七時半　九時半　希治閣名作　全部七彩特藝　迷魂記　金露華　占士史超域　麗聲今天最後：七彩巨片　人鬼戀　大衛尼雲　金亭　合演　A matter of Life And Death　明天聯映：肉搏虎頭門　麗聲早場：俠盜女兒王勤記

利舞台·樂宮　今天最後　華納巨片　娜妲麗活·美珍　佐治·彼柏主演　九重天生死戰　明天：環球巨片　英雄虎膽　七彩中文　奧迪梅菲主演　故事新奇而充滿人情味　利舞台明天十二點半早場：飛燕傾城

新華·豪華·平安　最後今天·勿失機會　銀幕初見·罕見美人　美梅　寶黛　水底脫衣舞　海灘春光　瑰麗彩色　片上中文字幕　香港開埠以來第一部猛鬼片　十三猛鬼　明天獻映　新華　豪華　早場

新世界·百樂門·東方·麗斯
最後今天四場　派拉蒙哀艷感人巨片　紅杏春深　片上中文字幕　明天獻映：霸王妖姬　明早：妖島神魔
最後今天·請勿錯過　曠夫情婦　片上中文　Where The Hot Wind Blows　明天：彩色巨片　奪婿記
即日仍映　大映　阿飛世界　片上中文
今天五場　痴鳳啼痕　七彩　片上中文　港澳輪渡

快樂　今天四場　二時半　五時半　七時半　九時半　史提夫利士主演　瑰麗彩色·片上中文　力拔山河　戰車衝鋒陷陣·戰馬滾蹄肉搏　戰場血肉橫飛·戰爭場面偉大　明天早場粵語片　孝道　馮寶寶主演　一元七毫

中央·香港·真光·明光·皇宮·東樂·龍城·華樂·金星　謀殺追踪　暗襲尋兒　奪寶決鬥　步步驚魂　昨天全九院仍映　港僑公司出品　曹達華　于素秋　石堅　梁素琴　導演凌雲　飛刀·驚心動魄·計時毒藥

電懋最佳影片欣賞週
都城　今天放映　伊士曼彩色七部歌舞片　歡樂年年　林黛　嚴俊　主演　岳楓導演
仙樂　後天起映　諷刺人生反映現實喜劇　睡美人　葉楓　雷震　丁好　劉恩甲　主演　汪榴照編劇　唐煌導演
明天獻映　四千金　名著改編家庭倫理巨片　（聯合主演）
五日放映　溫柔鄉　男女愛情文藝片

都城·仙樂　最後三天續映　天倫淚　陳惠珠登場表演　入場不加價

工商晚報　分類小廣告　收費廉·收效大　折扣無

最靚添丁甜醋　八珍醬園　香港電話　九龍電話

刊登本報廣告　請撥二式一六〇接洽

寫字樓出租　靚薄型紙出售

海防招待所　經已開張　歡迎參觀　九龍尖沙咀海防道海防大廈　電話：六八一一七

平凡之事君知否？　宏興鷓鴣菜　專治小兒百病　有病服之病愈　無病服之肥壯　常服週年平安

方佑中醫師　卅年經驗　兒婦專科

瑞士公寓　聾人救星　全港請來一試包保不差

自從來了毛皇帝 十年都有九年荒

中共醫官來鴻賦詩，描述大陸飢荒。從前一歲一春荒，現在春荒日夜長，盜盼仁師拯水火，是時雖覓一壺漿。

〔本報特稿〕新的流亡潮在中國大陸出現了，向稱富庶的浙江人，竟然走向生產貧乏之福建，「飢餓使走天下」，中共的暴力已經無法壓制人民離開本土，人類對生存的戰鬥，祇要有一口氣也掙扎的，破落鳳陽花鼓的流亡者，其凄涼哀感的歌聲不是响遍了中國每一個角落嗎？今天的鳳陽花鼓又再度唱出了。

「說鳳陽，道鳳陽，鳳陽本是好地方，自從來了毛皇帝，十年都有九年荒。」中共統治下的大陸，才是年年飢饉，歲歲糧荒了。

這兩年來，已經不再聽到中共的「大躍進」的光榮誇耀，聽不到豐衣足食的宣傳了，香港是鐵幕的限牆，大陸人民邁腳來否定了大陸上的建樹，香港的人口不斷的增加，是對中共政權最大的刺諷，近來逃荒的廣東同胞偷渡過江之潮投奔而來，他們拚了生命才衝出鐵幕，其中就有無數慘痛的故事。

在粵閩邊境的一個共產黨醫生來函香港，他個人的生活雖然不錯，可是目擊廣大的同胞無辜受災，時刻引爲痛心。他的來信說閩粵邊區到處都是飢民帝血，慘事連篇，因爲沒有醫藥，沒有營養，所有人民都患着嚴重的王荒病，最近連醫生都病了，普通有些米可以治病，可是醫生病了，卻無錢買西藥，但在閩粵邊區，連中藥也沒有，那裏來的西藥，他的來信有「日與豎子作伴，雖未還歸泉，亦依作偷生蟪蛄，祇有碌碌忙忙，與奴馬一起，從事入道爲懷之業，聊補從前失足之過」等語，他是一個中共的醫官，目擊飢民遍野，帝飢號寒，忽然興起了人道的慈悲。他又述及當年投身于「革命行列」無非抱持改善中國同胞的苦難生活，想不到志願竟成相反，使中國人更陷入最悲痛的地獄裡，他深信總有一天王師北指，解救六億同胞于倒懸，他更相信，祇要國軍一經登陸，便引起了全民的响應與支援。來信付詩八首，全部都是農村寫實七絕，茲錄如下：

㈠盛龍：昇平盛世競高歌，五歲孩兒沒奈何，盜下人龍一百對，肛門塞住要人拖。（註）入龍即蛔蟲，是大陸嚴重的流行症，尤其是孩童普遍染有蛔蟲病，主因是營養不足。

㈡婦女閉經：不是紅雲心懸然，走問醫生是甚原，醫老搖頭稱衆事，此間難有此仙丹。婦女經病，主因亦屬缺乏營養。

㈢水腫：不打腳巴亦可肥，村中半數是如斯，怪我貪饞謀蔬類，體胖容腫作行屍。

㈣息工：扶着鋤頭步不成，從來未見此情形，都因褒過難爲力，任憑爺們把飯停。（註）當今共幹，辭稱老爺，動輒以停餐威脅農民，農民已不怕恐嚇，息工幾無日無之。

㈤催眠：筐迴小子不知愁，偉甚呼飢要不休，白髮高堂無計勸，乖兒呼喊淚長流。

㈥春荒：千家萬戶難饕已，何處留糧倚青牲，無力無肥逞季節，方田亦瞞落蹤生。

㈦感懷：樹葉和糠可作餐，一月十斤米長看，紅門鶴鵝吱吱叫，遙聽戶裝新不勝寒。

㈧懷兒：從前一歲一春荒，現在春荒日夜長，盜盼仁師拯水火，是時雖覓一壺漿。

這八首詩多用農村俚語，但含意之深奧，刻劃之痛，非身歷其境無由寫出，這位曾經「向人民學習」，飽讀馬列主義的人，到了今天也感到中國人已到日暮途遠的境地，太平天國時代石達開詩「我志未酬人亦苦，東南到處有啼痕」之句，好像替今日中共統治下的中國寫下了一篇寫實。

一紙大陸來書已寫出了今日的中國已經進入一個最黑暗的時代了。（天虹）

港紡織業 三大難題 亟待解決

對英限額是否續約 美國將否施行限制 提高品質爭取買家

〔本報訊〕紡織業人士對該行業之前途，現時均抱警惕態度，有些人且率直表示悲觀。

最大之陰影乃來自幾方面，首先是棉業自動限額，輸英協議，是否於滿期後不再續約；其次是美國新政府是否會對由本港輸入貨物施行限制；第三是港棉紡織業在外地市場能否再站穩腳步，以取同買家之信心。

紡織業人士認爲前兩個問題澄清之前，籠罩本港紡織業之陰影始終存在。而第三個問題，則有賴於上兩個問題之解決，因爲只有本港紡織業人士對自己的業務有信心時，才能談到爭取海外市場。

當本港棉織業接受輸英限額協議之時，該業人士曾預料可在英國以外，他方打開新市場，不幸此事因棉紡勞工缺乏，工資增加，而致爭取其他銷路之希望破滅。自一九五九年底以來，工資平均增加了百分之五十。尤受打擊者，乃爲印度、巴基斯坦及中共均展開爭奪市場，致令港貨原有之市場亦受打擊。其後製衣業又出現美國退貨潮。

本港織布業，每年生產總額達五億方碼，限額措施，使本港布匹輸英數量減少一億一千萬方碼，加上製衣業不景，所生產之布匹登感無處行銷。自一九六〇年中期開始，棉布生產銳減，多家布廠且因無訂單而關門，其餘的亦不致倒閉，不惜降價低過成本以爭取訂單。

現時本港棉織業人士，對於行業之前途均抱隱憂。

棉紡織業爲本港最大之一行工業，其僱用工人，佔全港工人百分之四十五，而棉業包括紡織、製衣等之輸出，則佔本港貨出口總額百分之四十，棉工業有任何收縮，對全港之經濟及社會安定均有深切的影響，是顯而易見的。

棉業人士現時希望政府能澄清最大之一個癥結，即棉業限額輸英協定到期之後（明年二月到期），是否不再續約。

該業人士並表示：鑒於目前棉紡織業之情況惡劣，政府應宣佈撤消協議上之第十三條款（該條款規定不得片面終止協議施行），使本港能保留權力，以便在棉業不景情況以蓬影响本港經濟之時隨時退出協議。（乙）

元朗合益市場 魚商今停市

抗議提前遷新市場 并從法律途徑解決

〔本報訊〕新界元朗墟及七個鄉之鄉民，由今晨起「食無魚」，蓋元朗合益市場鮮魚街市之魚商，今日全部停市。

舊街市之鮮魚商昨日不允遷入元朗合益新街市營業，公司與魚商迭經談判，惟無結果，故今晨起，魚商實行全部罷市抗議。

昨晚由屏山警署派出之武裝警員，仍在舊街市門口駐守，一部份則在附近巡邏，以防發生意外，蓋市場已於昨日封閉。至於元朗合益公司方面，今晨并無採取任何步驟，祇希望魚商，仍遷入新街市營業。原來在舊街市營業之鮮魚商，則準備聘請律師，依法提出交涉。

今日整個元朗墟不見鮮魚之蹤跡，酒樓茶室尤其大傷腦筋，淡水鯇魚出價六毫一両，亦找不到現貨。欲食魚者，多往大埔及青山採購，蓋罷市之元朗舊街市鮮魚商，包括經營鹹、水鮮魚者也。（求）

僑胞關懷大陸飢荒 響應一元捐欵運動

本報設專戶代收彙轉有關機構

僑總繼於上月卅日在中華的國父紀念週上發表演說，對於救濟大陸同胞的飢荒災害所採取的步驟，發表號召自由中國人民，發起一元捐款救濟大陸飢餓同胞運動後，此項號召，現已獲得海外僑胞响應。昨日本報首先接到熱心讀者劉愛國君來函，并附港幣二元，响應一元捐款救災運動。來函並盼望海內外同胞及旅居自由國家之友邦熱心人士共同廣大响應，華僑救濟大陸同胞的飢餓運動，本報自當樂爲代收，俟彙集成數，即當分批妥代轉交有關機構，并報間收據，刊登報端，以昭大信。

繼續寒冷 氣候乾燥

今晨七時，天文台氣溫紀錄爲華氏表五十度，濕度紀錄爲百分之二十八。

本港天文台稱：大陸性反旋風仍然籠罩中國及鄰近海域，預測今日吹和緩北風或東北風，部份時間密雲。

昨日氣溫最高爲五四．九度，最低爲四八度。（乙）

〔本報訊〕寒流仍無消退訊息，預料寒冷天氣，將維持到週末。

大陸氣象方面預料明晨氣溫將比今晨還要再降四度至五度左右。

美國股市

〔紐約一日美聯社電〕星期三日股市又回復上升，交投極盛。股市於接連九天上升後，曾于週二略告回落，市況衰頹。中午左右微揚，直至收市不斷徐徐拔高。大部份漲幅每股由數仙至一元左右。飛彈及飛機股領導上升。此類股票，因預期美國將作更大國防開銷，與受義勇兵火箭計劃成功之鼓舞，發生反應。鋼鐵股因預測生產增加，亦同告升。化學、醫藥、電子及航空股亦上揚。成交股票一千二百八十九種，六百四十三種上升，四百卅種下瀉，二百廿六種無變。成交總數爲四百卅八萬股（週二成出四百六十九萬股）。此爲今年廿二日股市中，成交逾四百萬股之第十七天。

漲勢較大者，爲波音股，拔起七元七角半。十五種最暢股十一種上昇，兩種低跌，兩種無變。通用電話及電子股連續兩天爲交投最盛股，漲一元三角七仙半，成廿九元半，成出八萬三千股。AVCO升五角，成十五元半，成出八萬一千八百股。德國斯潑魯埃英，升元半，成廿三元六角二仙半，成出七萬八千一百股。登齊特引擎升六角二仙半，成八元三角七仙半。美國汽車跌三角七仙半，成十七元六角二仙半。波音飛機股爲義勇兵飛彈主要合約廠家，升七角半。戴奧高火箭燃料升一元一角二仙半。大力士粉升一元二角半。AT&T車拔起一角二仙半。（修）

跌一元一角二仙半。美國鋼鐵升一元三角七仙半。番振鋼鐵升二元六角二仙半。汽車生產報告減退，該業股份大部發瀉。通用汽車正月生產，爲一九五四年以來生產最低之一月份，跌去五角。佳士拿汽車瀉一角二仙半。福特汽一角二仙半。

美國股市七大指數

〔紐約一日美聯社電〕杜•鍾斯美國股市一日平均指數如下：

類別	開市	最高	最低	收市	昨市比較
卅種工業股	六四六．六〇	六五二．八二	六四三．六七	六四九．三九	升一．一九
廿種鐵路股	一四一．五七	一四二．九五	一四〇．九五	一四二．四五	跌〇．七四
十五種公用事業股	一〇六．七七	一〇七．六四	一〇六．一八	一〇七．一九	升〇．六九
六十五種雜項類股	二一八．三二	二二〇．三五	二一七．二八	二一九．三二	升〇．七八

金融與股市

〔本報訊〕今晨倫敦金價爲乙式三五．三〇——三五．四〇。倫敦及紐約轉賬磅，亦分別報乙式二．七八三三五七，及二．七八二五。K金開盤二六二．五（昨收市二六二．二）。迄九時卅六分，本港期鈔市仍未開盤。美匯及通天單亦未有披露價。上項市價，均可望呆企，少所上落。（恒）

今晨股市截至發稿時止，成交者有：會德豐成一．六〇〇元，置地公司成七八．四元（除股息），信託公司成一．九七五元，二．〇五元，九龍倉成二八元，滙豐銀行成一七八〇元，煤氣公司成一八元，牛奶公司成三四．二五元，聯合橡膠成六．九元，橡膠信託成七．六五元，黃埔[illegible]成一三．四元，大平企業成三．一元。（金）

太大意了！ 輾傷途人 司機不知

呼喝後方曉得

〔本報訊〕今晨七時四十五分左右，青山道荔枝角道口一輛貨車，碾倒一個途人，當時該司機仍未發覺，經途人呼喝之後，始知禍事及停車。該貨車爲榮利建築公司所有，車牌爲H．K．五X三一號，傷者爲一中年男子，經已由救護車送往醫院。

中共不理人民死活 去年糧食大量運港

〔本報訊〕去年大陸雖遭嚴重失收，人民食糧發生重大缺乏，但中共仍以大量食糧運港，數額且比一九五九年爲多。

據官方統計，中共去年運港食米達七〇五三三噸，比一九五九年之五七一四四噸，增加一萬三千四百噸之多，凍肉輸港，去年爲七三七二長噸，而一九五九年則爲六六五六噸。去年又有一八八五八噸運港推銷，而前年則爲一四八四九三噸。柴薪輸港一一九六七噸，前年爲三六八一九噸。

從上述數字顯示中共並不關心人民需求。（日）

日展覽船今天到港

四五兩日招待參觀

〔本報訊〕「日本產業巡航商品展覽會」（日本產業第三次「巡航商品展覽會」之「安藝丸」，今天開抵香港，定二月四日至五日，在船上舉行日本商品展覽會。

負責方面經已發出請柬，邀請本港工商各界人士登船參觀，擬定之招待參觀時間爲每天兩次，即上午十時至十二時半，下午一時至五時。

該輪於去年十一月中，由日本啓航，計劃訪問十三個港口，包括澳洲及紐西蘭，航程迄一九六一年二月才完畢，駛返日本。

自該輪在香港停留數天後，定二月七日駛往台灣基隆，在那裡展覽完畢，二月廿八日駛回日本神戶。

今日抵港之日本展覽船

打荷包竊得七元 判處入獄兩年半

〔本報訊〕今晨維多利亞地方法院判決一宗在街市打荷包，竊得七元，但會寧士法官判被告入獄兩年另六月監禁。被告男子方林，於本年一月十四日在中央市場竊去一家庭主婦荷包，共銀七元，控告指述是日上午九時廿分，原告爲在中央市場購買早餐用之餸菜，其銀包內有七元八角，正在數錢時，發現七元不翼而飛，即離開人羣，向一可疑男子追查，是時被告手持七元，被告見原告走來，即發足狂奔，原告緊隨其後追趕，適爲一警員驟截擒獲，被告解法院審訊時認罪。被告人向法官陳情，謂家有年高孤母，六個孩子中已死去五名，家貧親老，迫得如此。會寧士法官謂此種盜竊行爲，最高刑期爲十四年者，蓋購買糧食之錢被盜竊，被竊者亦有斷炊可能，被告姑念認罪，兩年另六個月之監禁，已屬輕判。被告人自一九三六年至一九五四年，曾犯偷竊罪八次，故服刑期滿後，另號祇行爲兩年。（顯、尚）

尖沙咀區 紛建大厦

又一拆建案批准

〔本報訊〕尖沙咀區厦興建，使此區與旺角，同爲九龍方面建築最蓬勃之區。新大厦位於彌敦道，係將八十號改建。該舊樓佔地五千〇二五方呎，業主決定投資一百二十五萬元，將之改建。租務法庭對此已予批准，並裁定補償租客共十五萬四千元。

目前，該區新近完全之酒家大厦三幢，公寓或大厦一幢。近將完成者，有公寓或大厦一幢。建築中或即將興工建築之酒店或公寓大厦有十三幢。另有兩幅地皮之建築計劃，不久亦將實施。（日）

賭波會求賠償 已遭政府拒絕

〔本報訊〕據報，香港政府業已拒絕亞洲足球博彩會五百萬元賠償之要求。該會曾計劃在港舉辦足球博彩。當局於去年特草擬有關此類博彩之法例提出，但於去年六月二日在立法局舉行表決時便否決。結果，該會遂不得不停止一切進行。但該會因預料法例將能順利通過，故去年初即將各種準備：如租賃辦公廳，聘用大批職工，及委任代理等。即政府本身，亦有準備，如增加郵局人員，以便處理增加之博彩郵件。由於立法局之否決該案，博彩會損失不少籌備費，該會與法律顧問商議後，曾向政府要求，賠償五百萬元，但聞政府業已拒絕。（日）

九巴增車 柴灣改綫

〔本報訊〕中華巴士公司宣佈，一俟新柴灣路開放，准許行車時，該公司之八號綫巴士，即伸展至柴灣徙置區。同時並將現時之八號A綫取消。將來之八號綫，上午六時半至下午十二時半，每五分鐘由灣仔碼頭開出一班。柴灣總站開出之巴士，則由上午六時至下午十二時，每五分鐘一班。由灣仔碼頭開行之巴士，經高士打道、軒鯉詩道、波斯富街、怡和街、高士威道、英皇道、筲箕灣道、香島道、柴灣道。由柴灣開出者，則經柴灣道、香島道、筲箕灣道、英皇道、銅鑼灣道、摩頓台、高士威道、怡和街、軒鯉詩道、波斯富街、洛克道、史釗域道、金鐘二號，分段一毫。

該公司之未來計劃，係採用雙層巴士。

九龍巴士八輛新型巴士，現已開始派出服務，另有八輛，亦可於下週派出行走。該批新巴士爲「一九六一」訂購之首輛新車之首批，該首部新巴士總值五百六十萬元。新車爲單層，其特點爲體積較輕，爲英國阿爾賓廠所出，車身則爲在港裝嵌，全部座位四十二個，每車有...

據九巴總司理稱：新車之成本較現時所用者爲貴，但因較輕，故機件及車身之壽命將較長，故以長遠眼光來看，新車仍屬較爲經濟者。雷氏並謂：該批新車全部到齊及行走之後，其中部份將派往新界服務，部份則留在市區載客。（乙）

澳門僑胞响應 一元救災運動

中共放寬糧包入口

〔本報訊〕澳門僑胞響應聯總號召一元救濟大陸災胞，定今日下午八時，假工團總會召開各界會議，討論推進事宜。

〔本報訊〕關於中共進一步放寬港澳居民攜帶糧食入大陸救濟親友，中共雖尚無正式發表，但已有跡象顯示此舉已付諸實施。

日來，此間已有幾間商店，承接代寄糧食至大陸，且聲言無數量之限制。此等商店，一般相信，係派人將物品帶入共區者。但關于入口食品，中共似並未免稅，因若干種物品，此等商店係向顧客收取稅款。

日來，此間居民攜帶各種食糧回鄉者，日有千人，預料週後人數更多。因部份居民係利用春假期間抽空前往。此一推測，可從澳門方面，簽發回鄉證辦理之踴躍情形，獲得支持。過去一週，日均有人前往，候領回鄉證者，行辦妥手續，準備隨時動身者。（日）

泰國盤谷銀行 中區支行開幕

到賀嘉賓千人情況熱鬧

〔本報訊〕籌備已久之泰國盤谷銀行中區支行，已於昨（一）日上午九時半開幕，並即開始營業，由總行總經理陳弼臣氏主持，首先舉行開幕典禮，儀式簡單隆重，並於上午十一時至下午二時舉行雞尾酒會，招待嘉賓，由陳總經理率領該支行經理田寶貴、副經理林惠康、洪分行副經理鍾杏利、鄭宗元、旺角支行經理賀燦光等，親自款待，到有嘉賓千餘人，一時之盛，情況熱烈。各界餽贈花籃屏障，琳瑯滿目，更添[illegible]。到賀嘉賓計有：郭贊、何賢、何添、曾福、張明孫、賀克立、葉學波、馬錦燦、陳錦聰、馬澤民、岳崇本、馬鑑魂、連瀛洲、陳定章、許愛周、王耀玉、洪文照、陳克誠、曾紀華、龐鼎元、鄭光、蔡章閣、賀治平、羅天挑、楊世忠、陳渭電、方聲周、梅國暖、蔡明裕、卜少夫、陳保羅、李子文、張欽樹、黎榮韻、王淵、莊耳文、王振芳、尤達人、陳潤源、林西園、林友賢、鄧植之、林思細、任家祥、許振明、孫定一、張陶夫、林拔中、何家煒、林錫坤、王學政、黃志强、鄒貞忠、吳鴻茂、謝仰簡、陳有殿、陳應科、李文源、賀文達、莊靜菴、陳惠榮、許濟時、周翻康、呂高文、簡悅麗、許坤麗、林國仁、胡兆熾、周應驥、梁敬釗、蔡瑞燗、王文斗、賀旻佑及外商銀行經副理等千餘人。

泰國盤谷銀行中區支行昨日開幕典禮熱鬧情形。

三院慈善餐舞 今晚半島舉行

慈善獎券同時抽獎

〔本報訊〕東華三院週年慈善餐舞會，定今（二）日下午八時三十分，在九龍半島酒店舉行，香港總督柏立基爵士伉儷蒞臨贊助，同時慈善獎券公開抽獎，恭請勞工處長石智益夫人主持抽第一獎至第十獎，由第十一獎至第一百獎，則由大會主席張玉麟夫人、副主席余國夫人、鍾錫泉夫人、莫務夫人、霍甘光夫人、鄭國理夫人、黃培芬夫人、賀錦平夫人、周文軒夫人、陳經綸夫人、曹紹松夫人、黃翊民夫人、趙樹勳夫人、唐翔千夫人、冼兆樑夫人、彭華裕夫人、鄧錫泉夫人、王澤流夫人、嚴欣淇夫人、謝瀚夫人、張光夫人等主持抽獎。一元慈善獎券，截至昨日止，銷出數字達到預期成績。大會表演節目，將由九時卅五分開始，趙樹勳夫人担任司儀，表演節目計有：一、芭蕾舞，由劉佩華小姐演出。二、院紗舞，由三院義校學生演出。三、獨唱及四重唱，由三院小學教員梁碧兒小姐、陳世鴻先生、鄭任年先生、張金泉先生聯合唱出，並由盧祿芳先生鋼琴伴奏。四、古典舞，由蔡啟華小姐演出。五、魔術，由楚和張先生演出。節目完畢之後，頒送紀念品，恭請督憲夫人主持，隨由張懿植小姐向督憲夫人獻花，至十時慈善獎券公開抽獎，全部秩序，預料至午夜始畢。三院並柬請各機關首長、各國駐港領事、紳商、社會名流、暨三院總理、歷屆總理參加，屆時當有一番熱鬧。（日）

廠商赴星洲 舉辦展覽會

今日會議提討論

〔本報訊〕廠商會在工展完結之後，本年第一項重大工作，將爲組團赴星洲舉行香港工業出品展覽會，各項籌備工作事宜，該會今日之會董會，定下午五時舉行。屆時除提出此事外，並可能先推出團長，以資專責進行會務，並將討論定期爲十八屆工展會慶功宴。（東）

港九夜總會表演節目一覽

夜總會	表演節目	時間	類別
建國	環球曼波彈步歌舞團	十時四十五分	集團舞蹈
	歐玉蓮倫迪士	十二時三十分	歌舞表演
	威路納女子拔角團	一時十五分	力功表演
藍天	日本美女歌舞團	十時十五分	集體艷舞
	依和瑪什技團	一時十五分	超級什技
	拉丁歌舞團	一時十五分	肉彈艷舞
月宮	依利瑪什技團	九時十五分	超級什技
	東京櫻花歌舞團	一時十五分	集體艷舞
	日本碧姬—伸子	十二時	性感艷舞
仙掌	千鳥伸子小姐	十時三刻 十一時半 一時一刻	艷舞
麗宮	環球曼波強步歌舞團	九時三刻	集體舞蹈
	德國嘉露技藝團	十二時	什技表演
新都城	張萊小姐姊妹	十一時 一時一刻	力功表演
百樂門	德國嘉露藝術團	十時十五分	什技表演
	東京櫻花歌舞團	十二時	集體艷舞
漢宮	威路納女子拔角團	十一時十五分	力功表演
	拉丁歌舞團	十二時 一時	肉彈艷舞
金鳳	環球曼波強步歌舞團	一時	什技表演
	德國嘉露技藝團	十一時	什技表演
樂宮樓	肉彈金曼麗舞孃	一時	脊情艷舞
香檳	歐玉蓮倫迪士	十時	歌藝表演
	德國嘉露技藝團	一時	什技表演
美麗華	中國古典藝術團	十二時	歌劇
金漢	東京甜姐兒歌舞團	十時十五分	查查管樂
	菲島演尼歌舞團	一時	集體艷舞
新雅	加利刻打小姐	十時 一時	性感熱舞
花都	江氏什技團	十一時	中國什技

晨操鏡頭

前奏曲成熟續進 洪變康初配幸福

·文王·

天氣轉寒，觀客遜較疏，但分場表已不佈，出操仍甚熱鬧。新遍續者有雷絲堤鐵蹄，陸惠明策花明多，洪變康策幸福，六化郎一分卅秒（廿九秒三），一氣呵成，走勢滑不留足，最後百碼，搶前更力，有超跑越勇之感。勇光已復，此駒近於死步頭之類，而長力充沛，一里二五實優爲之，過去曾有好纏纏的紅牌生配合，方爲應其材，且看那誰人？方定取捨。△發克文策前奏曲，伴賓鴻鈞之世運同跳一里，以二分十秒（廿九秒）邀至程住腳，世運日在內欄，沿欄直跑，跟住前直路，仍按緊不動，從容過終點，已追到前頭，除力充沛，腳頭出色，上次不幸敗于超班之裝輪，且要升班，似應吃點，其實處六班中，仍具睥睨羣雄之力，何富時……

感切窕女勝利已久，此駒可償其願了。△洪變康策封面女郎，佐治策六一年新馬提督同跳，以一分卅五秒一（廿九秒二）完六化郎，提督佔欄，一路領先，女郎從容跟佳，不疾不徐，迎到電算機前，提督搶出，其勢頗銳，小洪留緊以避其鋒，過終點時提督佔先一乘，均有餘裕，女郎固不弱，而提督尤覺出色。△巧兒自勝六化郎後，休息至昨晨復課，由邱達驥以一分卅一秒（廿九秒二）完六化郎，走勢從容不迫，純任自然，活躍之態，較上週不遑多讓，今次又出同程，正是天假之緣，再建一功，諒非難事，注視其進退。△羅沙試旋紡輪，牛里五十九秒三（廿七秒三），殊非出色，較上週尤遜一步，迴光大勇，布大班主戰，領有百碼。△油未干上手跑放六化郎，時速超水準，以爲上次大化郎演出，當盡人憬懷了，今逐降班，且取短途，牛里一分〇四秒四（卅秒二），留得穩緊，而氣勢甚盛，過終點時一瞥，尤覺凌厲，如陳杰親征，必成大熱門了。

△山茶花一降落四班，相信遲早都留不住，今次取短途，尤有深意存焉，王鋼彪昨試一里，以二分〇六秒三（卅秒）畢全程，緊留未放，從容之極，大將牢度，自不同凡响，此駒必有運上二班之一日，從今開始注視，諒有所獲。△必達由大馬主何文法氏以四萬五千元投得後，即交由郭師主理，仍請王阿四騎，昨由郭仔快試六化郎，一分廿八秒二（廿九秒二）完，鋒芒已復，佳態初露，降同第四班，便可隨付裕餘，且得郭郎師，運振雄風，指日可待。△王從紅策喜鵲批，伴六一年新馬同跳一里，以二分十秒二（廿九秒二）畢全程，走勢强勁，腳頭上力，較前已見轉進，此駒除有多少脾氣，未算親炙外，如論潛質，在第八班取勝易如探囊取物，勿以爲上次大化郎演出，未見佳處而忽視之，今取長途，正合胃口，一聲喊殺，第八班馬難擋了，特別注意。△美麗華雖有洪盧江郎之感，然演出有準，處六班中，不失爲穩健份子，自上賽見敗于復活娜莎後，操練程序正常，勇況猶在，顯拔顯昨試一里，二分十一秒三隨，力避爭持，轉返直路，佐治輕催復活，曾一度稍佔先，細鶴文風不動，按住如故，並頭過終點，終點後且已反先，腳頭勁道十足，已露勇況，除負磅成嫌稍重外，其他條件，均已具備，接近取勝邊緣了。△久沉未起之超雲，健康上常有問題，短途亦易爲力，又可重來。今取不過降到第六班，祇要回復得九分勇態，便有希望，經上賽初出後，已見進展，昨由郭子敵試六化郎，一分卅一秒（廿七秒四），大步直放，仍覺輕鬆，但久勁度，當未十足，尙待今後幾課續起，仍可趕及注視今後發展。△林園强策大澳，伴佐治之復活同跳一里，以二分〇四秒三（廿九秒三）畢全程。△洪變康過纖幸福，以二分四十三秒（卅秒）完一里二五，大步直放，走勢平滑有力，當在佳態，今次特聘小洪主戰，志切求勝，昭然若揭了，特別注意。

扯旗山

衣裳華麗態雍容　西婦來臨步履忽
坐在路旁求織補　祇緣絲襪已穿窿

△尖沙咀區有間夜校，教員均爲任職日校之教員，他們組織這間夜校，據說純粹是替一般學生補習功課，以便將來會考，每位收學費十六元，但爲着校定一獎賞校例，任何一班學生如能介紹一人到此就讀，該生即可減收學費一元，即以後只收十五元，亦爭取學生之生財辦法也。

△在麗聲戲院側，有檔專補尼龍絲襪的檔口，昨午突然有個外國少婦光顧，她打扮得頗容華麗，但不知怎樣，她穿的那對淺灰色尼龍襪，有一隻給釣破了一個裂口，她急不暇待，就在那檔口把它脫下，對那檔口的一個補襪婦人立即織補，她寧願坐在一隅等候織好才離去。

△尖沙咀區昨晚夜深十二時許，在街頭總可發現有十餘個穿着制服的日本女郎，聯羣結隊而行，她們不是來港遊玩的遊客，而是受僱於該區一間日本式的餐廳的女侍應生，每晚下班後，即一同踱去，她們是住在附近一間宿舍的。

△昨晚由九龍來港的旺角渡海小輪，船開行未幾，有四名狀類苦力的男子取出一副撲克，賭其十三張，直至船泊岸時才收場，算閒一人說：「無係搭船過海門來同都夠咯！」原來他在這廿分鐘的渡海時間，竟輸了八元呢。

△做色情生意，到底是見不得光的，如果按圖索驥（指某些招紙的小廣告）去到「架步」，他們還是要仔細看看來者何人，不一定就在該樓表演所謂「藝術」，可能把客人帶到另一個的地方去，如果看情形不對，他們便另出別一套，務使不落法網也。

△在尖沙咀過海小輪，偶然竊聽到的外國遊客在談，他們在香港所遇見的是：他們對香港，是笑容，是商人，做生意當然是笑臉迎人了，這是對於平日在港久居的市民，有時去買東西，遇見售貨員的一張不讓貌的臉孔，却是大有分別呢！這話是其實頗堪玩味的，可能他們所碰的頭。

△香港地皮昂貴，寸金尺土，可以建屋的地盤，紛紛立了大厦。西環一帶的牛骨倉附近，住宅林立，日子久了，居民對于臭氣已不成問題，九龍城譚公道北帝街的一段，也有牛骨倉，中人欲嘔之氣味四溢，附近園林新的住宅，也是住滿了人，忘記了臭味。

△自從報章發表「白花蛇舌草」能醫癌症之後，這味藥馬上成爲重要東西了。最近北角一間藥材店，利用人們這種心理，把這白花蛇舌草放在尺多高玻璃瓶裏，擺在飾窗當眼之處陳列，而且大量對書，寫上「白花蛇舌草」每両一元五角，但是否屬實，行外人很難分別的。

△最近本港發現巨型金山橙，看來像個沙田柚，據輔道中賣橙商人說，昨天貼出宣傳文字，寫着「你看過一磅重以上的金山橙沒有」？但橙雖大，價錢并不便宜，一個橙磅多重，非賣幾塊錢不可。

△昨天是尾禡，而且寒流襲港，氣溫俳徊四十幾度，不少市民打其邊爐，所以一些魚肉檔都成求過於供了。有些市場魚販把雪藏魚作鮮魚發售，又把魚血塗於魚身來，用充鮮貨出售。

△由於寒流襲港，市面許多食店都以「火煱」作招徠號召，「七彩火煱」、「山雞火煱」，寫得五光十色，但無論什麼火煱，生煱的食品中，都缺少了淡水塘魚魚肉，原來鯇魚絕市。

索驥按圖　色阱最驚來爾檔
乘輪渡海　賭徒深悔竟輸錢